

Aarbøger

for nordisk Oldkyndighed og Historie

2015



AARBØGER
FOR
NORDISK OLDKYNDIGHED
OG HISTORIE

ANNUAL OF THE ROYAL SOCIETY OF NORTHERN ANTIQUARIES

2015

DET KONGELIGE NORDISKE OLDSKRIFTSKAB
KØBENHAVN 2016

© 2016 Nationalmuseet
Frederiksholms Kanal 12
DK-1220 København K

ISBN 978-87-87483-57-5
ISSN 0084-585 x

Redaktion: Per Kristian Madsen (ansv.) og Ingrid Wass
med bistand fra Claus Kjeld Jensen

Grafisk tilrettelæggelse: Pia Brejnholt, Nationalmuseet

Grunddesign, prepress, tryk og billedbehandling: Narayana Press, Gylling
Skrift: Minion
Papir: 130 g Multiart Silk

Omslag: Penning fra Knud den Hellige (1080-86), præget i Slagelse af mønt-
mester Atsur (Den kongelige Mønt- og Medaillesamling, R&D 40)
*Penny struck in the name of king Canute the Holy (1080-86) in Slagelse by
the moneyer Atsur (Royal Collection of Coins and Medals, R&D 40)*

Foto: John Lee, Nationalmuseet

*Alle manuskripter underkastes anonym fagfællebedømmelse.
All manuscripts are subjected to anonymous peer reviews.*

Salg til ikke-medlemmer i kommission hos:

Herm. H.J. Lynge & Søn
Internationalt antikvariat
Silkegade 11
DK-1113 København K
www.lynge.com
herman@lynge.com

Salg med rabat til medlemmer direkte fra Selskabet

Indhold

- 7 CHRISTIAN JUEL, JESPER HANSEN & ALLAN B. ANDERSEN
Grave i lange baner
– et højkompleks fra tragtbægerkulturen ved Ibjerg sydøst for Odense
- 59 OLE THIRUP KASTHOLM
Bronzealderbådene fra Varpelev og Vestersø i et europæisk perspektiv
- 117 THOMAS GUNTZELNICK POULSEN
De danske udmøntninger under Svend Estridsens sønner 1074-1134
- 223 NIELS BONDE & PER KRISTIAN MADSEN
"Om en aaben Tagstol i vore romanske Smaakirker"
– Sædding, Sdr. Borris, Velling og Gjellerup

De danske udmøntninger under Svend Estridsens sønner 1074-1134

Af THOMAS GUNTZELNICK POULSEN

Artiklen foretager en nyordning af den danske mønt i perioden 1074 til 1134 med udgangspunkt i den generelle store materialeforøgelse siden Haubergs stadig benyttede standardværk fra 1900, men i særdeleshed også i forøgelsen af tidligere ukendte typer. Det er sigtet med artiklen at etablere et nyt og bedre grundlag for videre forskningsmæssige undersøgelser. Artiklens primære sigte er således kronologiske og geografiske bestemmelser af mønttyperne, og ikke analyser af møntcirkulationen i den tidligere middelalder. Det samlede proveniensbestemte materiale med kendt fundsted fra Danmark, Skåne, Halland og Blekinge inkluderes i en præsentation af samtlige mønttyper fra perioden og baggrunden for deres bestemmelser samt en summarisk præsentation af den enkelte types fundspredning. Yderligere er der til sidst i artiklen inkluderet en samlet registrant over periodens kendte møntfund fra Danmark, Skåne, Halland og Blekinge.

”Her er, som sagt, Uklarhed paa en stor Mængde Punkter, hvor der har maattet træffes en Afgørelse paa Grundlag af det nuværende, ofte mangelfulde Materiale, og derfor efter et Skjøn, om hvis Rigtighed Eftertiden vil kunne dømme.”

Hauberg, 1900, s. 187

Således afsluttede Peter Hauberg sit værk *Myntforhold og Udmøntninger i Danmark indtil 1146*; et værk der stadig den dag i dag er standardværk til periodens mønter. Haubergs citat er knyttet til de typer med forvirrede eller manglende indskrifter, hvor bestemmelsen har måttet træffes på skøn, og hvor materialet har været spinkelt. Det tjener Hauberg til stor ros, at han valgte at afslutte sit arbejde med en invitation til eftertidens forskere om at bedømme det.

Det er ønsket med denne artikel at tage Haubergs over 100-årige invitation op, og give en del af hans arbejde en gennemgribende revision med henblik på at etablere et nyt og bedre grundlag for videre forskningsmæssige undersøgelser. Artiklen omfatter den danske mønt fra den 60-årige periode, som

omfattes af Svend Estridsens fem sønners regerings-tid. Selvom Haubergs metodiske tilgang ikke kan anfægtes på et overordnet plan, er hans inddelinger stedvist præget af manglende kildemateriale og som følge deraf udtryk for fejlagtige og subjektive konklusioner, hvilket også fremgår af ovenstående citat fra Hauberg selv. Siden er materialemængden næsten tredoblet, og denne forøgelse muliggør en grundlæggende revidering af mønternes udmøntningssted og kronologiske placering. Dele af periodens materiale er blevet revideret i forbindelse med bearbejdnings af nyere skattefund samt enkeltundersøgelser, men hele den 30-årige periode under kong Niels og den samlede periode som sådan er ikke blevet behandlet siden Hauberg. Herudover er det også et eksplicit ønske, igennem en

ny opsætning af materiale, der sætter regionerne i hovedsædet, at fremhæve de store forskelle, der på ofte grundlæggende punkter var imellem landets tre møntregioner: Skåne, Sjælland og Jylland/Fyn. Artiklen rummer til sidst også en komplet, tidssvarende registrant over periodens møntfund fra det nuværende Danmark, Skåne, Halland og Blekinge. Det er således sigtet at give numismatisk interesserede muligheden for at kunne hente deres oplysninger om periodens mønter ét sted. Dog er proveniensløse mønter i offentlige og private samlinger ikke inddraget systematisk.

Undersøgelsen samt udarbejdelsen af artiklen er finansielt støttet af Kulturstyrelsens Rådighedssum, Advokat Axel Ernst's og Frøken Alfrida Ernst's Legat til Fremme af Numismatisk Forskning i Danmark samt Museum Østjylland. Projektet er foregået i samarbejde med Den kgl. Mønt- og Medaillesamling, hvor museumsinspektør Jens Christian Moesgaard har været en uvurderlig støtte. Yderligere skal der rettes en stor tak til leder af arkæologien ved Sydvestjyske Museer Morten Søvsø for oplysninger om nye fund fra Ribe.

Den danske udmøntningshistorie 1074-1134

Perioden, der her skal behandles, er som sagt det tidsrum, hvorunder Svend Estridsens sønner regerede landet. Det var en periode, hvor landets møntvæsen udviklede sig fra den vikingetidige, vægtbaserede økonomi og gik over til en reguleret møntøkonomi med fastere form, færre udmøntningsbyer og tilløb til kongeligt monopol. Disse ændringer inden for møntvæsenet var naturligvis mindst lige så meget tilstræbelser som egentlige virkeligt realiserede projekter, og skal ses i sammenhæng med udvidelserne af kongemagtens beføjelser og landets generelle transformation til et ”moderne” vesteuropæisk middelaldersamfund. Der er med få undtagelser tale om en periode, hvor kongeskift

foregik roligt, og en kontinuitet på tværs af kongernes regeringsperioder tydeligt kan spores.

Tegnene på møntvæsenets udvikling finder vi i mønterne og møntfundene selv, da de ikke er beskrevet i nogen til i dag overleverede skriftlige kilder. Hvor man tidligere havde anvendt et hav af forskellige motiver, begrænser man sig i stedet til ganske få. Harald Hen for eksempel anvendte kun to motivtyper i hele sin regeringstid: helgenen med stav og det kronede brystbillede med sværd. På samme måde blev der også strammet op på indskrifterne, således at disse nu altid var læselige og meningsgivende, dog med få undtagelser i Jylland. Et andet tegn på skiftet til en mere reguleret møntøkonomi er forholdet mellem danske og udenlandske mønter i skattefundene, idet det jo indirekte afspejler kongens evne til at regulere møntcirkulationen i landet. Det er blevet foreslået, at begyndelsen på nedgangen af udenlandsk mønt i skattefundene skal placeres i perioden mellem 1050 og 1059, idet man i begyndelsen af Svend Estridsens regeringsperiode stort set ikke finder danske mønter i skattefundene og senere ser dem udgøre næsten halvdelen (Ljungkvist 1986, 267). Dette er en tendens, der fortsætter under hans sønner, hvor der også er eksempler på skattefund med få eller kun én type mønter i. Tegnene på møntvæsenets udvikling kommer ligeledes til udtryk i noget så konkret som mønternes diameter. Fra Svend Estridsen og frem til Knud den Hellige blev mønternes diameter nemlig mindre, mens vægten forblev konstant; altså mindre, tykkere mønter. Der er tale om en størrelse, der kan variere med op til 10 % ved samme stempel, men det er alligevel muligt at bestemme rimeligt faste træk inden for diameterens størrelse. I begyndelsen af Sven Estridsens regeringstid var denne således 17,4 mm, mens den ved slutningen var svundet til 16,7 mm. Under Harald Hen var den 16,4 mm og under Knud den Hellige 15,9 mm. Der er således tale om en større forskel mellem Svend Estridsens tidlige og sene mønter, end mellem Svends og Harald Hens mønter (Fornitz 1995, 110).

Tidligere er disse tegn blevet beskrevet som en regulær møntreform, som man tillagde Harald Hen. I dag er man dog utilbøjelig til at beskrive skiftet som en decideret reform, men derimod et mere glidende skifte. Begyndelsen på dette skifte i møntvæsenet skal sandsynligvis søges i anden halvdel af Svend Estridsens regeringstid. Det er her, man ser det største fald i mængden af udenlandsk mønt i skattefundene, og det er her, mønternes diameter formindskes mest. Det er blevet foreslået, at Svend Estridsens runemønter muligvis er forbundne med skiftet i det danske møntvæsen. Formålet med dem var, at de har skullet gøre danske mønter let genkendelige i forhold til udenlandske (Jensen 1995, 19-20 og 82-84; 2006, 159-168).

Møntproduktionen var fordelt på en række regionale møntsmedjer, der forsynede de forskellige landsdele med mønter. Begrundelsen for denne opdeling må søges i datidens administrative enheder, der også må have fulgt disse landsdele. Fra gammel tid havde Danmark været opdelt i en række lande, der hver havde deres landsting. Over disse stod dog de tre store landsting ved Viborg, Ringsted og Lund. Her blev konger hyldet og vigtige politiske beslutninger af national karakter taget. Dette opretholdes ligeledes i landskabslovene, der dog først er nedskrevet nogle hundrede år senere. Ved en opdeling af mønten i tilsvarende regionale mønter har man nemt og hurtigt kunnet sikre pengeforsyning til landsdelene ikke mindst i forbindelse med de tvangsvekslinger, *renovatio monetæ*, der senere bliver karakteristiske for møntvæsenet, men som der allerede er spirende tegn på i den her behandlede periode. Den tidligste omtale af en landsdelsmønt findes i Absalons testamente fra 1201 i form af en henvisning til skånsk mønt, men den må have eksisteret helt fra møntvæsenets begyndelse i 1000-tallet (Grinder-Hansen 2000, 81).¹ At dømme ud fra fordelingen af møntfund har landsdelsmønterne primært cirkuleret regionalt, selvom de også kan findes uden for deres ophavsregion. Der synes helt klart at være en tendens til, at de tungere østdanske

mønter havde lettere ved at cirkulere uden for deres region end de lettere vestdanske. I hvert fald findes der ingen jyske typer i Skåne og Blekinge og kun et meget beskedent antal på Sjælland og Bornholm, mens der omvendt findes mønter fra Lund i alle dele af landet. En egentlig fastsættelse af en indbyrdes afvigende landsdelsmarkpenning kan dog først spores i det skriftlige kildemateriale fra 1280'erne og frem, men fundmaterialet antyder altså, at en eller anden form for teoretisk og delvist reel grænse må have eksisteret meget tidligere (Grinder-Hansen 2000, 82-86).

Der er i afsnittet ovenfor blevet henvist til mønternes vægt, og det er derfor værd at give en kort forklaring på det fænomen. Jeg benytter her Haubergs over 100 år gamle fortolkning af materialet i mangel på nyere systematiske bearbejdnings. Produktionsforholdene tillod ikke, at hver enkelt mønt vejede det samme, så i stedet skulle et på forhånd bestemt antal mønter veje det samme. Udgangspunktet for udmøntningen var altid vægtenheden *mark*. En nordisk sølvmark vejede 218,31 g, og det var den mængde sølv, der udgjorde grundlaget for udmøntningen (Hauberg 1900, 149-150). Marken deltes yderligere i 8 øre, der igen deltes i 3 ørtug. Begge disse enheder var regneenheder og blev ikke slået som mønter. Man slog kun penningen. Haubergs vægtstudier af bevarede eksemplarer tyder på, at man varierede med 10, 12 eller 16 penning pr. ørtug, hvilket giver 240, 288 eller 384 penning på en mark, og en idealvægt for penningene på henholdsvis 0,91 g, 0,76 g og 0,57 g. Fra Harald Hens regeringstid slog man tilsyneladende 10 penning på ørtugen i hele landet, hvilket altså betyder en idealvægt på 0,91 g. Dette synes at fastholdes i hele den her behandlede periode i Skåne, men blev allerede under Knud den Hellige ændret til både 12 og endog 16 penning på ørtugen i Jylland, og fra Erik Ejegods regeringstid og frem til 12 penning på ørtug på Sjælland. Som en grov tommelfingerregel kan man således regne med, at skånske penninge vejer 0,91 g, sjællandske 0,91

	Skåne	Sjælland	Jylland
Harald Hen	0,91 - 0,92 - 0,108 - 0,94	0,96 - 0,1105	0,955 - 0,67 - 0,93
Knud den Hellige	0,90 - 0,84 - 0,87 - 0,72 - 0,78 - 0,107	0,86 - 0,92 - 0,87 - 0,88	0,925 - 0,57 - 0,65 - 0,58
Oluf Hunger	0,895 - 0,80 - 0,75 - 0,86	0,102 - 0,71 - 0,84	0,63
Erik Ejegod	0,84 - 0,82 - 0,82	0,77 - 0,66 - 0,77	0,72 - 0,67 - 0,67 - 0,69
Niels	0,76 - 0,86 - 0,75	0,76 - 0,70 - 0,68 - 0,70 - 0,705 - 0,61 - 0,72	0,67 - 0,70 - 0,58 - 0,44 - 0,71 - 0,40 - 0,24 - 0,59

Skema over vægten i gram på typerne. Vægten angives i samme rækkefølge som i typepræsentationen.

Table indicating the weight of the coin types. The weight is stated in the same order as in the presentation below.

g eller 0,76 g og jyske 0,91, 0,76 eller 0,56 g. Der er naturligvis store udsving i den enkelte mønts vægt, men som udgangspunkt kan man godt på baggrund af en ”stum” mønts vægt bestemme dens oprindelse.

Som udgangspunkt var mønterne af rent sølv, men den primitive produktionsteknik betød, at lødigheden kunne svinge meget selv inden for samme mønttype. Lødigheden begyndte også tidligt at falde, men man skal dog hen i anden halvdel af 1100-tallet, førend man begyndte at skelne imellem begreberne *mark sølv* og *mark penge*. Mark sølv er baseret på vægt, og mark penge er baseret på pålydende værdi, der ikke nødvendigvis er ensbetydende med den tilsvarende vægt.

Med undtagelse af Knud den Helliges forsøg (se JY4), blev en bevidst sænkning af lødigheden, så vidt vi kan se, ikke gennemført af kongemagten i den her behandlede periode. Derimod var der flere vægtsænkninger, men hvis Hauberg har ret, fulgtes de af sænkning af kursen (antal penninger på ørtugen) således, at der ikke var tale om egentlige devalueringer. I stedet har man igennem periodevis møntveksling, *renovatio monetæ*, kunnet tjene på det kongelige monopol på udmøntningen. Man indførte en ny mønttype, samtidig med at den gamle blev gjort ugyldig og skulle veksles til nye – mod gebyr. Det tydeligste tegn på denne praksis er ”rene” skattefund, hvilket vil sige skattefund, der ideelt set domineres af en enkelt mønttype. Perio-

dens beskedne mængde skattefund besværliggør dog en endelig fastlæggelse af omfanget af *renovatio monetæ*. Der er dog tendenser i materialet, der peger i retning af, at kongemagten nærrede et ønske om at gennemføre *renovatio monetæ* med en vis grad af succes til følge (Jensen 1996).

Et effektivt møntvekslingssystem forudsatte naturligvis, at kongemagten havde monopol på udmøntningen i hele landet, og det leder hen til et gammelt og meget omdiskuteret spørgsmål, nemlig kongemagtens forhold til kirken i forbindelse med udmøntningsretten. Der er ingen tvivl om, at kirken senere i middelalderen flere steder sad på udmøntningsretten, men der er dog i ingen tilfælde, heller ikke senere i middelalderen, tale om, at kirken sad på hele møntretten. Den tildeltes som hovedregel dele af indtægten, men det var stadig kongen og dennes møntmester, der bestemte motiv, vægt, lødighed og lignende. Hvornår kirken fik del i disse rettigheder er svært at bestemme, idet det skriftlige kildemateriale er tavst eller tvetydigt i sin behandling af emnet. Således findes der allerede fra Knud den Helliges regeringstid et gavebrev, hvor Domkirken i Lund skænkes en fjerdedel af mønten, men der er stor tvivl om både rigtigheden og betydningen af dette dokument (Den kgl. Mønt- og Medaillesamling 1989, 2 nr. 2). Et andet eksempel er et privilegiebrev fra Svend Grathe fra begyndelsen af 1150'erne, hvor halvdelen af al kongelig ret i staden

Ribe blev tildelt kapitel og kanniker i samme by. Det er påfaldende, at møntretten ikke bliver nævnt i den forbindelse, selvom formuleringen naturligvis lyder på "al kongelig ret". Det hænder dog ofte, at dokumenter og gavebreve nævner al kongelig ret eller dele af den, uden at møntretten nævnes specifikt, og det er således svært at bestemme, hvad man kan tillægge dens fravær fra privilegietildelingen. Først ved indførslen af plovskatter i 1234 nævnes det, at biskoppen sad på halvdelen af møntretten (Søvsø 2007, 117; Galster 1947, 587-588).

Diskussionen om kirkens forhold til møntretten er også yderligere blevet ansporet af mønttyper med gejstlige fremstillinger. Flere mønter er blevet forsøgt sammenkodet med kirkelige personligheder. Det drejer sig om SJ2, der formodentlig forestiller Sven Norbage, der var Svend Estridsens kapellan og senere blev biskop i Roskilde i 1074 og døde i 1088. Det er på baggrund af mønten blevet foreslået, at Sven Norbage midlertidigt skulle have fået indtægterne fra mønten i Roskilde til at dække domkirkebyggeriet i byen (Galster 1978, 81-86; Jensen 1995, 116). Tilsvarende gælder SK9, hvor det er blevet foreslået, at forsiden forestiller biskop Asser, og at mønten er slået i forbindelse med oprettelsen af ærkebispesædet i Lund (Jensen 1993, 6). Muligvis som et økonomisk tilskud til det just begyndte domkirkebyggeri. Begge hypoteser er svære at modbevise, men savner anden dokumentation til at bakke sig op. En anden form for gejstlig fremstilling kendes fra typerne JY9 og JY13, hvor forsidemotiv er slået i henholdsvis en gejstlig og verdslig version. JY9 stammer formodentlig fra Kong Niels' regeringstid og er sandsynligvis fra Odense, og JY13,b er igennem arkæologiske dateringer blevet placeret i perioden 1110-1130 og henføres ud fra fundspredningen til Ribe. I begge tilfælde var der i de respektive byer store kirkebyggerier i gang. I Odense på Skt. Knuds Kirke, i hvis kor Knud den Hellige skrinlagdes i 1101, og i Ribe biskop Thures første stenkirke i byen. Det er naturligvis meget spekulativt, men måske har biskopperne i Odense og

Ribe, ligesom deres kolleger på Sjælland og i Skåne, fået en del af indtjeningen ved udmøntningen til at finansiere byggeriet af deres domkirker.

I forbindelse med denne sidste kommentar er det nødvendigt at gøre opmærksom på en norsk brakteat, der af Georg Galster i hans sidste artikel i NNUM er blevet foreslået som værende fra Viborg-bispen Eskils (død 1132) hånd (Galster 1981). Baggrunden for denne hypotese var et stort møntfund fra Lapland, hvor Nils Ludvig Rasmussen, der behandlede mønterne fra tiden efter 1100, konkluderede, at en større gruppe af brakteater og halvbrakteater, tidligere henført til Norge, faktisk er jyske (Rasmussen m.fl. 1956, 205-206). Galster ønskede indledningsvist ikke at tage stilling i denne tvist, men præsenterede i stedet en meget objektiv liste over samlingen af norske halv- og helbrakteater på Den Kgl. Mønt - og Medaillesamling (Galster 1965). Senere valgte han dog, som sagt, at henføre én af brakteaterne til Viborg. Den omtalte brakteat prydes af et brystbillede af en skægget mand med en særpræget kappe og en krumstav i venstre hånd. Hans argumentation er dog mangelfuld og er efterfølgende heller ikke blevet taget op af andre forskere, hvorfor brakteaterne i dag stadig anses for værende norske (Posselt 1985, 210).

Lige meget hvilke værdier man tillægger de forskellige skriftlige kilder og numismatiske hypoteser, bør det dog igen påpeges, at der i ingen af de ovenfor skitserede tilfælde er tale om tildeling af hele møntretten. Det drejer sig om dele af indtægten af udmøntningen, ikke fastsættelse af motiv, vægt, lødighed.

Overordnet set er der tale om en ganske voldsom udvikling, som det danske møntvæsen gennemgik i perioden under Svend Estridsens sønners regeringstid 1074-1134. Tilsvarende er vores viden om denne udvikling også vokset betydeligt, siden Hauberg behandlede periodens mønter for et hundrede år siden. Især takket være skattefund, men også igennem enkeltfund fra metaldetekto-

rer og arkæologiske udgravninger. Den nye viden stammer dog i lige så høj grad fra, at ikke tidligere behandlede aspekter af mønterne og møntvæsenet tages op, hvilket også gælder den regionale opdeling af landet.

Forskningshistorie

I det tidligst kendte danske numismatiske værk af Johannes Mule, *Numismata Danorum* fra 1670 indgår der ikke en eneste dansk mønt fra vikingetid eller ældre middelalder. I *Beskrivelse over danske Mynter og Medailler i den kongelige Samling*, 1791 findes 42 typer, hvoraf de 22 dog betegnes som usikre. Herefter begyndte det dog at gå stærkt, og i Ramus og Devegges desværre aldrig færdiggjorte værk henførtes 140 typer til denne periode. Det er for øvrigt kobberstiktavlerne fra denne undersøgelse, der stadig for en stor dels vedkommende anvendes den dag i dag. Op igennem 1800-tallet steg mængden af fund fortsat betragteligt, og i 1875 udkom Kristian Erslevs artikel ”Roskildes ældste mønter” (Erslev 1875). Kun ni år senere udkom Haubergs første værk, der dækkede perioden 1241-1377 (Hauberg 1884). Her anvendte han den metode, der grundlæggende stadig gælder i dag, nemlig at den kronologiske og geografiske bestemmelse af mønttyperne skal søges igennem en sammenligning af møntfundene. Hauberg fulgte hurtigt op med en artikel om tiden 1377-1481, og i 1900 udkom bogen *Myntforhold og Udmyntninger i Danmark* indtil 1146 (Hauberg 1886 og 1900). Dette værk har på mange måder været udgangspunkt for de efterfølgende bearbejdnings af periodens materiale, der for hovedpartens vedkommende har koncentreret sig om nytilkomne skattefund. I dette arbejde spillede Georg Galster en overordentlig stor rolle med sine bearbejdnings af møntskattene fra Store Frigaard, Øster Bjerregrav, Græse og de sjællandske skattefund fra Kong Niels og Erik Emune og Lund Skatten, hvor Oluf Hungers og Erik Ejegods

mønter også blev gennemgået generelt (Galster 1929, 1934, 1955 og 1968). Kirsten Bendixen stod for bearbejdningen af Skatten fra Lundby Krat, hvor Erik Ejegods mønter blev grundigt revideret med udgangspunkt i det fine skattefund (Bendixen 1993). Under Jens Christian Moesgaards bearbejdning af skattefundet fra Danelund udvidede han arbejdsområdet til en mere grundlæggende behandling af møntvæsenet i Sydvestjylland omkring skattefundets nedlæggelsestid (Moesgaard 2007). Samme princip, men i langt større målestok er Cecilia von Heijnes doktordisputats, der behandler vikingetid og tidligmiddelalderlige møntfund fra Danmark, Skåne, Halland og Blekinge (von Heijne 2004). Af stor betydning for dette værk er navnlig det store og velbearbejdede, om end meget komprimerede og summariske katalog, der dækker samme tids- og geografiske periode. Hendes doktordisputats har således også spillet en stor rolle i materialeindsamling til denne undersøgelse. I den forbindelse er det også vigtigt at nævne det store svenske værk *Corpus nummorum saeculorum* (CNS), der er planlagt til at dække samtlige svenske møntfund fra perioden 800-1100.² Det samme gælder Sveriges *Mynthistoria*, *Landskapsinventeringen*, der, når det er færdigt, vil dække samtlige møntfund, om end i en mere summarisk fremstilling end CNS.³

Ud over de overfor nævnte værker og artikler er der blevet udgivet en stribe artikler omhandlende enkelte mønttyper eller endog enkelte mønter samt kortere præsentationer af skattefund. De er nævnt de relevante steder i typepræsentation nedenfor samt i litteraturlisten i denne artikel.

Metode

Hauberg gik automatisk ud fra, at de problemer, han var stødt på i forbindelse med sit arbejde, ville løse sig af sig selv, når blot flere mønter i årenes løb føjede sig til det på daværende tidspunkt kendte antal. Denne forudsigtelse har også i det store og hele

vist sig at holde stik for den her behandlede periode (i modsætning til perioden 1241-1377), men der er dog stadigvæk dele af perioden, der er overordentligt dårligt repræsenteret i fundmaterialet. Hauberg havde til sin undersøgelse ca. 1200 proveniensbestemte mønter fra perioden 1074-1134 til rådighed. Hertil skal så lægges et ikke uvæsentligt antal mønter fra forskellige samlinger. Herværende undersøgelse inkluderer 3347 proveniensbestemte mønter fra det nuværende Danmark, Skåne, Halland og Blekinge. For det danske materiales vedkommende er indsamlingen fortsat til udgangen af 2012. For det svenske materiale er der taget udgangspunkt i kataloget fra Cecilia von Heijnes doktordisputats. Indsamlingen til dette katalog afsluttedes i 2004. Indledningsvist var det hensigten også at medtage Slesvig i undersøgelsen, men da et forestående projekt ønsker at behandle netop dette områdes møntvæsen, blev det besluttet at udelade det.

Af de ca. 2100 nye mønter, der således indgår i undersøgelsen, udgør to skattefund, Græse fra 1912 og Drotten Skatten fra 1982, alene 1559 mønter. Yderligere 645 mønter stammer fra større eller mindre skattefund, så det er en periode, hvor langt størsteparten af vores fund stammer fra skattefund, selvom antallet af enkeltfund også er øget markant som følge af intensive kirkegulvsundersøgelser i midten af forrige århundrede og den stadig stigende popularitet af metaldetektorer. Overordnet set er det en præmis for mønterne, der indgår i denne undersøgelse, at de er proveniensbestemte. Vil man nærstudere aspekter som vægt, stempelstudier og møntmestre, er det dog vigtigt også at få alt kendt materiale med. Da det ikke har været undersøgelsens formål, er en så omfattende indsamling ikke blevet gennemført. Alle bestemmelser foretaget af fagfolk ved de forskellige møntsamlinger er ikke blevet efterkontrolleret, idet det må formodes, at disse bestemmelser er korrekte. Tvivlsomt eller usikkert bestemte mønter fra Den Kgl. Mønt- og Medaillesamling i København er blevet gennemgået, men dette arbejde har ikke kastet yderligere lys

over disse mønter, der derfor ikke er medtaget i undersøgelsen. Tilsvarende svenske mønter er udeladt, og ikke undersøgt nærmere i denne forbindelse.

I forbindelse med oplysninger om, hvilket materiale der indgår i undersøgelsen, kræver mønterne fra Holsteinborg Skatten en særskilt kommentar (DMS nr. 30). Skatten blev fundet i 1730'erne på godset Holsteinborgs jorder.⁴ Da lensgreven i 1671 havde fået retten til danefæ, blev fundet ikke sendt til Det Kgl. Myntkabinet, men blev i stedet spredt imellem flere private samlere omkring 1760'erne (Schou 1777, 264). Forskellige forskere har i samtiden haft mulighed for at beskrive fundet eller i hvert fald dele af det, men det endelige antal mønter i fundet kendes ikke. Man regner med mindst et par tusinde mønter fra kongerne Svend Estridsen, Harald Hen og Knud den Hellige. I 1937 forsøgte Georg Galster at samle de skriftlige oplysninger om mønterne fra skatten, og ved sin tiltrædelse på Den Kgl. Mønt- og Medaillesamling begyndte Jørgen Steen Jensen på et større projekt med at bestemme, hvilke mønter fra hovedsamlingen der igennem Galsters oplysninger kunne fastslås at stamme fra Holsteinborg Skatten (Galster 1937; Jensen 1975).⁵ Jørgen Steen Jensens arbejde koncentrerede sig omkring Svend Estridsens runemønter Hbg. Roskilde 39/39a, så han har egentlig ikke undersøgt de typer, der har relevans for den her undersøgte periode, men ikke desto mindre er det den eneste efterprøvning af de gamle skriftlige kilder, der findes.

Den tidligste beskrivelse af fundet kendes fra retshistoriker Andreas Höjer og er fra 1739 og altså næsten samtidig med fundet.⁶ Beskrivelserne er ganske gode, og Jørgen Steen Jensen har også kunnet genfinde enkelte af de konkrete eksemplarer i KMMS, men Höjer nævner faktisk på intet tidspunkt, at mønterne er fra Holsteinborg Skatten. Det er blot en formodning, Galster har (Galster 1937, 50). Næste kendte optegnelse er fra Jacob Langebek og omhandler Etatsråd Klevenfelds samling fra 1761, hvor fundåret 1739 for første gang nævnes. Beskrivelserne er fortrinlige, og Jørgen Steen Jen-

sen har med stor sikkerhed kunnet identificere de konkrete eksemplarer i KMMS (Jensen 1975, V). Fra 1763 foreligger igen en beskrivelse af Langebek, denne gang af Hielmstiernes samling.⁷ Disse mønter viste sig dog sværere at identificere nærmere. I optegnelsen over Otto Thotts samling fra 1789 nævnes også flere mønter fra Holsteinborg Skatten (Haven 1789). Beskrivelsen er ikke så fyldig som de forrige, og flere typer kan ikke bestemmes nærmere. Langebeks arkivartegner Søren Abildgaard tegnede i 1777 otte mønter fra fundet.⁸ Slutteligt skal nævnes Suhms beskrivelse over danske mynter og medailler, hvis katalog sandsynligvis kan antages at rumme omtrent 100 mønter fra Holsteinborg Skatten (Suhm 1791). Mønterne i kataloget er dog ikke proveniensbestemte, og jf. Jørgen Steen Jensen er praktisk taget alle indskrifter normaliseret, hvorfor ingen senere har kunnet genfindes. Ud over de listede samlinger og optegnelser gengiver Galster også brevkorrespondancer, der omhandler skatten, men disse beskæftiger sig udelukkende med Svend Estridsens mønter, og er derfor ikke af direkte interesse for herværende undersøgelse.

Da det ikke igennem ovenstående beskrivelser af Holsteinborg Skatten eller ved hverken Georg Galsters eller Jørgen Steen Jensens arbejde er muligt endeligt at bestemme antallet af mønter fra skatten, er den blevet inkluderet i herværende undersøgelse på følgende måde. Samtlige af de af Galster anførte fortegnelser over fundet er blevet inkluderet i registranten over periodens møntfund. De forskellige fortegnelser kan dog rumme overlap. Navnlig er der stor sandsynlighed for, at flere af de af Höjer beskrevne mønter fra 1739 går igen i samlingsbeskrivelserne fra efter skattens spredning. Derfor er hver variant kun medregnet én gang, selvom nogle af fortegnelserne sikkert dækker over forskellige eksemplarer af samme variant, men dette er nok umuligt at udrede i dag. I typepræsentationen er mønttyper fra skatten opført som mindst én (1+), hvilket i tilfælde med flere fund fra Sorø Amt eller

ved typen generelt betyder, at der er lagt én til det endelige antal. På denne måde tages der højde for den manglende viden om skattens endelige antal mønter, samtidig med at oplysningerne bruges i den geografiske bestemmelsesdel af herværende projekt. Holsteinborg Skatten gøres således mere tilgængelig end tidligere.

Projektets arbejdsmetode er grundlæggende den samme som Haubergs. Skattefundene bruges til at bestemme mønternes indbyrdes kronologiske placering, og fundspredning bruges til at placere mønterne geografisk. Som hovedregel indeholder mønternes indskrifter i den her behandlede periode kongens og udmøntningsbyens navn. Særligt kongenavnet er en fast del af indskrifterne, selvom der er tilfælde, navnlig i Vestdanmark, hvor det udelades igennem hele perioden. I alle tilfælde er det også vigtigt at få bestemt mønttypernes indbyrdes kronologiske forhold adskilt fra de regerende konger, da visse typer går igen over flere kongers regeringsperioder. Til dette arbejde er skattefund og stilistiske træk helt essentielle elementer. Udmøntningsbyens navn indgår derimod kun som en mindre fast del af indskrifterne. Fundspredningen er her af yderste vigtighed, idet mønterne som hovedregel primært cirkulerede i den region, hvor de blev præget. Det er jo selve landsdelsmøntens princip. Dette kan suppleres med data om vægt og stilistiske relationer til mere sikkert bestemte typer. Slutteligt kan navnet på møntprægeren også være udslagsgivende for bestemmelse af en mønttypes oprindelse. Flere af prægerens navne går igen ved de samme byer, og der er intet, der tyder på, at navnene ikke repræsenterer de samme personer. Naturligvis vil naturvidenskabelige metoder også kunne hjælpe til med at give en datering på en mønts fundkontekst, men for det første er det sjældent, at muligheden foreligger, og for det andet er der jo netop tale om konteksten og ikke møntens prægningstidspunkt.

Herværende undersøgelse adskiller sig dog grundlæggende fra Haubergs i forbindelse med

materialets fremlæggelse. Hvor Hauberg præsenterede sine resultater i overensstemmelse med kongerækken, vil regionerne her være styrende for præsentationen af mønttyperne. Bevæggrunden for denne beslutning er landsdelsmønt-organiseringen, hvor den juridiske enhed for møntprägningen ikke var riget, men landsdelen. Motivvalg, vægt og dimensioner er mindst lige så meget styret af mønttypens regionale tilhørsforhold som af, hvilken konge der har sat sit navn på den. Nogle typer anvendes endda kontinuerligt under flere kongers regeringstid, mens andre lader sig kraftigt inspirere af regionens tidligere mønter. Ved at opstille mønttyperne efter regionalt tilhørsforhold bliver det muligt at trække typernes ligheder tydeligt frem og vise, hvor adskilte områder der egentlig har været tale om. Det er en adskillelse, der må formodes ikke kun at have været begrænset til møntvæsenet men også må have dækket en lang række andre kulturelle og samfundsmæssige forhold, og således også kunne være af betydning for andre end blot den numismatisk interesserede.

Jylland (Kvikguide til bestemmelse, Jylland)



JY1.a



JY1.b



JY1.c



JY2



JY3



JY4.a



JY4.b



JY4.c



JY5



JY6



JY7.a



JY7.b



JY8



JY9.a



JY9.b



JY10



JY11



JY12



JY13.a



JY13.b



JY14

Sjælland (Kvikguide til bestemmelse, Sjælland)



SJ1.1a



SJ1.1b



SJ1.2a



SJ1.2b



SJ1.2c



SJ1.2d



SJ1.3a



SJ1.3b



SJ1.3c



SJ2



SJ3.a



SJ3.b



SJ4



SJ5



SJ6



SJ7



SJ8.a



SJ8.b



SJ8.c



SJ9

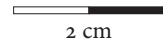

2 cm

Skåne (Kvikguide til bestemmelse, Skåne)



SK1.1a



SK1.1b



SK1.1c



SK1.1d



SK1.2



SK2



SK3.a



SK3.b



SK3.c



SK3.d



SK4.1



SK4.2



SK5.a



SK5.b



SK6.1



SK6.2



SK7



SK8



SK9



SK10



SK11



SK12

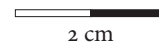

Typepræsentation

Det blev fra undersøgelsens begyndelse besluttet at give hele møntrækken et nyt nummersystem. Dette begrundes for det første i et ønske om, at nummereringen afspejler den regionale opdeling, da det er et af hovedomdrejningspunkterne for denne undersøgelse. For det andet var mængden af nye mønttyper så stor og spredt ud over perioder, at en nummerering, der udelukkende inkluderede nye typer, ville være meget fragmenteret og forvirrende. Måden nummereringen er bygget op på er følgende: Indledningsvist angives regionen ved følgende, JY = Jylland, SJ = Sjælland, SK = Skåne. Herefter kommer typens hovednummer, der er et tal fra 1 og opad. Dette hovednummer er udtryk for den foreslåede kronologiske rækkefølge. Er en type slået under flere konger eller ved flere udmøntningssteder, er dette angivet med lidt mindre skrift efter hovednummeret med henholdsvis tal for kongerne og bogstaver for udmøntningsbyerne. For eksempel:

JY7.a = Jylland, type 7 (Erik Ejegod), Randers.

JY7.b = Jylland, type 7 (Erik Ejegod), Aalborg.

SK6.1 = Skåne, type 6 (Oluf Hunger), Lund.

SK6.2 = Skåne, type 6 (Erik Ejegod), Lund.

SJ1.1a = Sjælland, type 1 (Harald Hen), Roskilde.

SJ1.3b = Sjælland, type 1 (Oluf Hunger), Ringsted.

Mønttyperne er gengivet efter en standardiseret opsætning.

Nyt typenummer

Reference tidligere referencenummer

Tegning og foto af typen. Tegningerne er i videst muligt omfang taget fra tidligere værker, mens alle fotos er nye og gengivet i 200%. Tegningerne af JY2, JY6, JY10, JY13.a og JY 13.b er lavet af Nedim Gruhonjic fra Museum Østjylland. Tegningerne JY1.b, JY1.c, JY4.c, JY7.b, SJ.2b, SK1.1b, SK3.d og SK9 er lavet af forfatteren.

Forside: Beskrivelse samt gengivelse af indskrift

Bagside: Beskrivelse samt gengivelse af indskrift

Møntpræger: Navnene på møntprægere og hvorfra de er kendt

Variant: Eventuelle varianter

Vægt: Laveste, højeste og gennemsnitsvægt. Alle vægtangivelser er i gram.

— Datering: datering og baggrund for den.

— Møntstedstilskrivning: geografisk placering og baggrund for den.

Henvisninger: dækker i videst muligt omfang kommenterende litteratur.

I forbindelse med den standardiserede opsætning af typerne er det af overordentlig stor vigtighed at ihukomme, at det præsenterede materiale udelukkende rummer proveniensbestemte mønter samt de af Hauberg registrerede eksemplarer. Undersøgelsen inkluderer ikke auktionskataloger, samlinger og lignende. Det betyder, at listen over møntmesternavne ikke nødvendigvis er udtømmende, ligesom angivelsen af vægten heller ikke repræsenterer det

Nyt type nr.	Amt X	Amt Y	Fund i alt	Funddatering
Enkeltfund	Antal mønter	Antal mønter	Antal mønter	
Skattefund	Antal mønter/ antal fund	Antal mønter/ antal fund	Antal mønter/ antal fund	Primært skattefund

Infoboks om proveniensbestemte fund opdelt i enkeltfund og skattefund. Fundene præsenteres efter amterne fra før 1970. Fund i Danmark registreres stadig efter de ældre amter, hvorfor der er holdt fast i denne administrative enhed i fundpræsentationen.

Hvis der er tvivl om antal eksemplarer i et fund, er der skrevet 1+, og er der flere fund, vil det usikre fund kun tælle for 1, og der vil stå + efter det endelige antal.

samlede materiale. Beslutningen om ikke at medtage disse informationskilder i undersøgelsen skyldes, at det tidsmæssige omfang, som et sådant indsamlingsprojekt ville betyde, ville være for stort set i lyset af undersøgelsens primære sigte, nemlig kronologiske og geografiske bestemmelser, der dårligt lader sig undersøge ved andet end proveniensbestemte fund.

Jylland

JY1.a



Reference Hbg. Harald Hen, Viborg 6

Forside: Helgen vendt mod venstre stående med krumstav. (møntmesternavn).

Bagside: Køllekors med ring i den ene vinkel. DE + VVIBERGA (eller variant).

Møntpræger: EDVVARD, ALGOTN (Haugberg)

Variant: Ved EDVVARD står IN + VVIBERGA i stedet for DE + VVIBERGA

Vægt: 0,95-0,96, 0,955.

— Datering: 1074-1080 (Harald Hen). Kongenavnet angives ikke på mønten. På forsiden står møntmesterens navn, ligesom på visse tidligere Viborg-mønter (f.eks. Sv. Estr. Hbg 65). Typologisk lægger

mønten sig tæt op ad Harald Hens Skånske type SK1. Denne type kendes også i nogle få eksemplarer fra Knud den Hellige, SK1.2, men er langt mest hyppig under Harald Hen. Der kendes ingen jyske typer fra Harald Hen, og selvom dette naturligvis ikke i sig selv er noget argument, vil en henførelse til Harald Hens regeringstid udfylde dette hul i hans udmøntning. En henførelse til Knud den Helliges regeringstid kan dog ikke udelukkes, men indiciene peger i retning af Harald Hen.

— Møntstedstilskrivning: Viborg. Angives i indskriften. Kan ikke støttes af fundspredningen, da ingen proveniensbestemte mønter kendes. Typen præges også i Skåne, se type SK1. Vægten er forbausende høj for Jylland.

Henvisninger: Haugberg, 1900, s. 133-134 og s. 226. Grønder-Hansen, 1995, s. 112.

JY1.b



Forside: Helgen vendt mod venstre stående med krumstav. RECR.

Bagside: Køllekors med ring i den ene vinkel. ... LE(?)...VRH.

Vægt: 0,67 kantskade.

JY1.b	Skanderborg	I alt
Enkeltfund	1	1

— Datering: 1074-1080 (Harald Hen). Kongenavnet angives ikke på mønten. På forsiden står RECR, men betydningen er ikke klar. Typologisk henføres mønten til Harald Hens regeringstid (se argumentation JY1.a).

— Møntstedtilskrivning: Aalborg. Der ses tydeligt et L efterfulgt af et muligt E, herefter kantskade der umuliggør tydning af indskrift og til sidst VRH. Der kan således næsten kun have stået ALEBVRH, navnlig når man også tager højde for, at mønten er fundet i Nørrejylland. Mønten har længe været kendt, men tydningen af bagsideindskriften er først sket for nylig af Kent Bengtsson. Typen præges også i Skåne, se type SK1.

Henvisninger: Grinder-Hansen, 1995, s. 112, 147. Bengtsson NNUM under forberedelse.

JY1.c



Forside: Helgen vendt mod højre stående med krumstav. Forvirret indskrift.

Bagside: Køllekors med ring i den ene vinkel. Forvirret indskrift.

Vægt: 0,93.

JY1.c	Ribe	I alt	Funddatering
Skattefund	1/1	1/1	Midt 1080'erne

— Datering: 1074-1080 (Harald Hen). Kongenavnet angives ikke på mønten. Forsideinskriftionen, ”ODII...F” er ikke til megen hjælp. Typologisk henføres mønten til Harald Hens regeringstid (se argumentation JY1.a).

— Møntstedtilskrivning: Jylland. Den lille ring i vinklen af køllekorset kendetegner de jyske typer i denne periode. Fundspredningen peger ligeledes på Jylland. Bagsideinskriftionen, ”SD...OR...EN (+RE?)” tillader dog ikke en nærmere bestemmelse. Vægten er forbavsende høj for Jylland. Typen præges også i Skåne, se type SK1.

Henvisninger: Moesgaard, 2007, s. 125.

JY2



Forside: Søjlebygget kirke med spids gavl med kors på. Gavlen flankeres af to mindre tårne. Delvist ulæselig indskrift.

Bagside: Midtkors (møntmesternavn).

Møntpræger: EDVWARD (Lindholm Høje).

Vægt: ingen hele eksemplarer eksisterer.

JY2	Aalborg	I alt
Enkeltfund	2	2

— Datering: 1074-1086 (Harald Hen/Knud den Hellige). Forsidemotivet er enestående i Danmark og har fået sin inspiration fra Tyskland, hvor den søjlebyggede kirke med spids gavlf med kors på var et hyppigt anvendt motiv helt tilbage fra Karl den Stores tid (768-814). Typen med de to flankerende tårne kendes fra Köln og tilskrives ærkebiskop Anno II, der var ærkebiskop fra 1057-1075. Bagsidemotivet derimod anvendes hyppigt i perioden 1074-1095, og i særdeleshed under Knud den Helliges regeringstid. Ligeledes er EDVVARD kendt møntmester under Harald Hen og Knud den Hellige. Midtkorset på møntens bagside består af 4 sammensatte trekkanter. Dette er et træk, der kendetegner midtkorsene på Knud den Helliges og Oluf Hungers mønter, mens ingen af dem på Harald Hens mønter på samme måde spidser til ind mod midten. Typen henføres derfor til Harald Hens eller Knud den Helliges regeringstid, med mest der peger i retning af Knud den Hellige.

— Møntstedstilskrivning: Viborg. Fundspredningen peger på en udmøntningsby i Nørrejylland. EDVVARD var møntmester i Viborg under både Harald Hen og Knud den Hellige.

Henvisninger: Galster, 1956, s. 136. Hävernicks, 1935, nr. 354.

JY3



Reference Hbg. Knud den Hellige, Odense 11

Forside: Sfærisk firkant med et lille kors i midten. I hvert hjørne af firkanten ses tre små kugler. CNVT REX II (eller variant).

Bagside: Midtkors. (møntmesternavn) I ODEN (eller variant).

Møntpræger: VLGER/VLFGER (Hauberg).

Vægt: 0,81-1,04, 0,925.

— Datering: 1080-1086 (Knud den Hellige). Kongenavnet angiver en henførelse til Knud den Helliges regeringstid. Mønten er den eneste kendte type fra Odense fra Knud den Helliges regeringstid.

— Møntstedstilskrivning: Odense. Angives i indskriften (ODEN, ODE og OI). Kan ikke støttes af fundspredningen, da ingen proveniensbestemte mønter kendes. Vægten er forbavsende høj for et møntsted, der sandsynligvis har tilhørt det jyske emissionsområde.

Forsidemotivet er kopieret fra Svend Estridsens sene Lundemønter, Hbg. 26, 28, 30-31.

Henvisninger: Hauberg, 1900, s. 134-135 og s. 228.

JY4.a



Reference Hbg. Knud den Hellige, Viborg 12
Forside: Siddende konge med sværd og skjold. Kro-
 nen har pendativ. CNVT REX (eller variant).

Bagside: Dobbeltkors med en lille kugle i midten.
 Korsets arme ender i kløverblade. I korsets ene
 vinkel er et S. (møntmesternavn) WIBERGA (eller
 variant).

Møntpræger: ARNGRIM, EDRIC, EDVART, SI-
 VART, STEIN, DVRSTEIN (Hauberg), EDRIL,
 ELA, GOGAAINADI (Øster Bjerregrav).

Variant: Flere varianter af indskrift. RE i stedet
 for REX og varianter af bynavnet WIBERGA, VI-
 BERGA, VIBERG og VIBER. Enkelt med forvirret
 reversindskrift. S'et kan være placeret i forskellige
 korsvinkler.

Vægt: 0,35-0,71, 0,57.

JY4.a	Viborg	Ribe	I alt	Funddatering
Skattefund	46/2	1/1	47/3	Midt 1080'erne

— Datering: 1085 (Knud den Hellige). Kongenav-
 net angiver en henførelse til Knud den Helliges re-
 geringstid. Noget bestemt forbillede kendes ikke.
 Mønterne er lette og underlødige (se metalanalyse

af Randers-eksemplar JY4.c). De sættes i forbin-
 delse med Knuds planlagte togt til England, og de
 efterfølgende klager over Knuds styre, der beskri-
 ves i Ælnoths Krønike. Her blev det blandt andet
 påpeget, at kongelige ombudsmænd og opkrævere
 tillagde marken en større vægt og lod en øre knap
 gælde en ørtug, mens den middelalderlige mønt-
 enhed ørtug almindeligvis plejede at gælde tre øre.
 En sådan møntforringelse med lavere lødighed ville
 give kongen indtægt, da han ville spare på sølvet. På
 den baggrund kan mønterne som hypotese dateres
 ret præcist til 1085, året før oprøret mod og drabet
 på Knud den Hellige.

— Møntstedstilskrivning: Viborg. Angives i ind-
 skriften og støttes af fundspredningen

Henvisninger: Hauberg, 1900, s. 134-135. Galster,
 1934, s. 130-133. Ælnoths Krønike cap. XVI. Moes-
 gaard, 2007, s.125.

JY4.b



Reference Hbg. Knud den Hellige, Aalborg 13
Forside: Siddende konge med sværd og skjold. Kro-
 nen har pendativ. CNVT REX (eller variant).
Bagside: Dobbeltkors med en lille kugle i midten.
 Korsets arme ender i kløverblade. I korsets ene

vinkel er et S. (møntmesternavn) ALEBVRH (eller variant).

Møntpræger: SEBERN (Hauberg), GODVINE, ORM, VORM, EBIRN (Øster Bjerregrav), SEBORN (Danelund).

Variant: Flere varianter af indskrift. RE i stedet for REX ses hyppigt og varianter af bynavnet ALEBURH, ALEBUR, ALEBUH, ALEBRH ALEB. Sæt kan være placeret i forskellige korsvinkler.

Vægt: 0,58-0,75, 0,6525.

JY4.b	Viborg	Ribe	I alt	Funddatering
Skattefund	6/1	2/1	8/2	Ca. 1086

— Datering: 1085 (Knud den Hellige) (se JY4.a).
— Møntstedtilskrivning: Aalborg. Angives i indskriften og støttes af fundspredningen

Henvisninger: Hauberg, 1900, s. 134-135. Galster, 1934, s. 130-131. Moesgaard, 2007, s.125.

JY4.c



Forside: Siddende konge med sværd og skjold. Kronen har pendativ. CNVT REX (eller variant).

Bagside: Dobbeltkors med en lille kugle i midten. Korsets arme ender i kløverblade. I korsets ene

vinkel er et S. (møntmesternavn) RANDROS (eller variant).

Møntpræger: ATSER, CETEL, ESBI, SUNA, RA (Øster Bjerregrav).

Variant: Flere varianter af indskrift. RE i stedet for REX ses hyppigt og varianter af bynavnet RANDE-ROS, RANDROS, RANDRO, RANIBORN. Sæt kan være placeret i forskellige korsvinkler.

Vægt: 0,45-0,6, 0,528.

JY4.c	Viborg	I alt	Funddatering
Skattefund	13/1	13/1	Ca. 1086

— Datering: 1085 (Knud den Hellige) (se JY4.a).
— Møntstedtilskrivning: Randers. Angives i indskriften og støttes af fundspredningen

En prøve af mønt nr. 7, brudstykke, fra Øster Bjerregrav Skatten viste en finhed på 550 ‰, hvilket svarer til 8 4/5 ‰ lodig i modsætning til den gængse 15 ‰ lodig (938 ‰)

Henvisninger: Hauberg, 1900, s. 134-135. Galster, 1934, s. 130-131.

JY5



Reference Hbg. Oluf Hunger, Viborg 8

Forside: Kronet modvendt brystbillede. OLAFS REX.

Bagside: Dobbeltkors med en lille kugle i midten. Korsets arme ender i kløverblade. I korsets to vinkler er der buer. I de to andre vinkler er der tre små kugler. (møntstednavn) V.

Møntpræger: GODINC (Hauberg).

Vægt: 0,63.

JY5	Viborg	I alt
Enkeltfund	1	1

— Datering: 1086-1095 (Oluf Hunger). Kongenavnet angiver en henførelse til Oluf Hungers regeringstid. Udmøntningen af typen formodes at have været hele kongens regeringstid, da den er den eneste kendte jyske type fra Oluf Hungers regeringstid.

— Møntstedstilskrivning: Viborg. Angives formentligt forkortet i indskriften og støttes af fundspredningen, om end kun et enkelt eksemplar kendes. Fra Svend Estridsen kendes ligeledes en GODINC fra Viborg (Hbg. 65), hvis bagsidemotiv ikke er helt ulig JY5.

Henvisninger: Hauberg, 1900, s. 135-136. Jensen, 1990 (b), s. 175.

JY6



Forside: Siddende konge. Kronen har pendativ. ERIC REX.

Bagside: Kors med halvmåne for enden af hver korsarm lagt over en sfærisk firkant med kløverblade i hver vinkel. (møntmesternavn) ALEBVR.

Møntpræger: EDGER (Store Frigård).

Vægt: 0,72.

JY6	Bornholm	I alt	Funddatering
Skattefund	1/1	1/1	Efter 1106

— Datering: ca. 1095-1100 (Erik Ejegod). Kongenavnet angiver en henførelse til Erik Ejegods regeringstid. Forsidemotivet er lignende type JY4 fra Knud den Helliges regeringstid, mens bagsidemotivet er en nøje kopi af Wilhelm I af Englands type IV, der prægedes 1077-1080. De stilistiske træk synes således at placere mønten tidligt i Erik Ejegods regeringstid.

— Møntstedstilskrivning: Aalborg. Angives i indskriften, men finder ikke støtte i fundspredningen. Mængden af fund er dog for beskeden til at kunne anfægte indskriftens udsagn.

Bagsidemotivet bruges også på Niels' Roskildemønter SJ7.

Henvisninger: Galster, 1977-78, s. 144. Bendixen, 1993, s. 13.

JY7.a



Reference Hbg. Erik Ejegod, Randers 7
Forside: Modvendt brystbillede med scepter og løftet højre hånd. EIRIC REX (eller variant).
Bagside: Fugl. (møntmesternavn) RANDROS.
Møntpræger: SVNA (Hauberg).
Vægt: 0,48-0,85, 0,67.

JY7.a	Aalborg	I alt	Funddatering
Skattefund	48/1	48/1	Ca. 1100

— Datering: ca. 1100-1103 (Erik Ejegod). Kongenavnet angiver en henførelse til Erik Ejegods regeringstid. Lundby Krat Skatten som typen kendes fra er nedlagt ca. 1100. Nogle af mønterne er helt nye, mens andre er overklippede, og således tyder på at have været i cirkulation. Typen må dermed være ældre end Lundby Krat Skatten, men ud fra Kirsten Bendixens forslag om at typen muligvis kan sammenkobles med Erik Ejegods pilgrimsrejse, er dateringen af typen alligevel lagt i anden halvdel af hans regeringstid. Både Lundby Krat Skattens og type JY7.a's dateringer er dog naturligvis cirka dateringer.

— Møntstedtilskrivning: Randers. Angives i indskriften og støttes af fundspredningen.

Det umiddelbare forbillede er Magnus den Gode, Lund Hbg. 16. Denne type er ved bagsidemotivet nært forbundet med Magnus den Gode, Lund Hbg. 15, hvor forsiden har et lam i stedet for en fugl. Det kunne muligvis være samme tankegods, der ligger bag Erik Ejegods SK8 med lammet og JY7.a, om end typerne er adskilt af hen ved 50 år.

Henvisninger: Hauberg, 1900, s. 136-138. Bendixen, 1993, s. 28-35.

JY7.b



Forside: Modvendt brystbillede med scepter og løftet højre hånd. ERIC REX/ERIC RE (eller variant).
Bagside: Fugl. (møntmesternavn) ALEB.
Møntpræger: BALDVVINE, EDGR, GODVINE (Lundby Krat).
Variant: Flere varianter af indskrift. EIRICRE, EIRICR X, E eller EX. Varianter af bynavnet ALEB, ALE, AIE, II I eller slet ingen angivelse af bynavn.
Vægt: 0,48-0,72, 0,63.

JY7.b	Aalborg	I alt	Funddatering
Skattefund	61/1	61/1	Ca. 1100

— Datering: ca. 1100-1103 (Erik Ejegod) (se JY7.a).
 — Møntstedtilskrivning: Aalborg. Angives i indskriften og støttes af fundspredningen. Ved indskriften II I samt varianten helt uden bynavn er henførelsen til Aalborg sket på baggrund af møntmesternavnet. Varianten uden bynavn er af Kirsten Bendixen udskilt som en selvstændig type, men er her medtaget under JY7.b som en variant.
Henvisninger: Hauberg, 1900, s. 136-138. Bendixen, 1993, s. 28-35.

JY8



Reference Hbg. Niels, Ribe 12

Forside: Brystbillede vendt mod venstre med scepter. TOTS

Bagside: Dobbelklinjet buekor med dobbeltlinjet midtkors. I hver vinkel af buekorset henholdsvis H, T, +, N

Møntpræger: TOTS? (Hauberg).

Vægt: 0,67.

JY8	Bornholm	København	I alt	Funddatering
Skattefund	1/1	1/1	2/2	Efter 1106 til ca. 1110

— Datering: ca. 1103-1110 (Niels). Typen findes i Store Frigård Skatten, der er nedlagt kort efter 1106, og i Allerslev Skatten, der dateres til ca. 1106-1110. Begge skattefund er ikke fra møntens cirkulationsområde, så det, at den kun findes i ét eksemplar i hver af skattene, siger ikke rigtig noget om dateringen. Mønten henføres forsigtigt til begyndelsen af Kong Niels' regeringstid, fordi forsidemotivet deler stilistiske træk med JY11, på hvis forside kan læses er NICOL. Det kan dog ikke afvises, at den er slået under Erik Ejegods sidste regeringsår.

— Møntstedtilskrivning: Odense. Typens vægt peger på en jysk/fynsk oprindelse. Bagsidens lighed med JY9 henviser den til Fyn, hvor Odense er det eneste kendte møntsted. Placering støttes ikke af det beskedne fundmateriale.

Henvisninger: Hauberg, 1900, s. 138-141; Galster 1955, s. 90-93. Galster, 1977-78, s. 144. Posselt 1985, s. 209-210, DMS nr. 35 Særslev, nr. 37 Store Frigård og nr. 39 Allerslev.

JY9.a



Reference Hbg. Niels, Ribe 14

Forside: Modvendt brystbillede med tonsur. Krumstav til venstre og korsstav/scepter til højre.

Bagside: Dobbeltlinjet buekors med midtkors med en kugle i hver vinkel og en ring i midten.

Varianter: To varianter af bagsidemotivet. Uden kugler i vinklerne eller midtkorset drejet 45° og kraftigere.

Vægt: 0,80-0,42, 0,70.

JY9.a	Bornholm	Odense	I alt	Funddatering
Skattefund	1/1	6/1	7/2	Efter 1106

— Datering: ca. 1103-1110 (Niels). Typen findes i Store Frigård Skatten, der er nedlagt kort efter 1106. Den er beslægtet med JY8, der også er fundet i Allerslev Skatten, som dateres til ca. 1106-1110. Til gengæld er den ikke fundet i nogen af de store skattefund fra 1130'erne. Dette peger på en datering af starten på udmøntningen til begyndelsen af 1100-tallet, i hvert fald tidligere end cirka 1106. Mønten henføres forsigtigt til begyndelsen af Kong Niels' regeringstid, ud fra bagsidens lighed med JY8. Det kan dog ikke afvises, at den er slået under Erik Ejegods sidste regeringsår.

— Møntstedstilskrivning: Odense. Fundspredning af JY9 typen peger på Fyn som ophavsland til typen. Typens vægt peger ligeledes på en jysk/fynsk oprindelse. Odense er det eneste kendte møntsted på Fyn. Henvisninger: Hauberg, 1900, s. 138-141. Ernst, 1948, s. 3-4. Galster, 1947, s. 594. Galster, 1977-78, s. 144. Posselt 1985, s. 209-210; DMS nr. 35 Særslev og nr. 37 Store Frigård.

JY9.b



Reference Hbg. Niels, Ribe 13

Forside: Modvendt brystbillede med scepter. T + T + T.

Bagside: Dobbeltlinjet buekors med kors, streg eller kugler i korsvinklerne og prikker eller et kors i midten.

Varianter: Mange forsidevarianter, herunder lige stav i stedet for scepter eller sceptret i den anden hånd. På bagsiden kan antallet af kugler i buekorset variere mellem en og fem.

Vægt: 0,71-0,44, 0,58.

JY9.b	Svendborg	Odense	Maribo	I alt
Enkeltfund	2		1	3
Skattefund		17/1		17/1

— Datering: ca. 1103-1110 (Niels). Gennem type-sammenfald med JY9.a og lighed med JY8 dateres typen til 1103 til 1110.

— Møntstedstilskrivning: Odense. Fundspredning af JY9 typen peger entydigt på Fyn som ophavsland til typen. Typens vægt peger ligeledes på en jysk/fynsk oprindelse. Odense er det eneste kendte møntsted på Fyn.

Henvisninger: Hauberg, 1900, s. 138-141. Ernst, 1948, s. 3-4. Galster, 1947, s. 594. Posselt 1985, s. 209-210; DMS nr. 35 Særslev.

JY10



Forside: Kronet hoved vendt til højre med scepter over venstre skulder. Kronen har pendativ. NICOLAV RE

Bagside: Dobbeltkors med fire buer i midten og kløverblade for enden af korsarmene. VV (ibergi?)

Vægt: 0,44.

JY10	Randers	I alt
Enkeltfund	2	2

— Datering: ca. 1103-1110 (Niels). Kongenavnet angiver en henførelse til Kong Niels' regeringstid. Kronetyper på forsidemotivet minder om Erik Ejegods

og Oluf Hungers skånske kronetyper. Dette kunne antyde, at typen skal placeres tidligt i Niels' regeringstid, om end grundlaget herfor er meget tyndt.

— Møntstedstilskrivning: Viborg. Bagsideinskriptionen lyder VV, hvilket formodentlig står for VVI-BERGI. Fundspredning passer godt med Viborg som møntsted. Den lave vægt tyder også på en jysk oprindelse.

Henvisninger: Galster, 1958, s. 226. Mørkholm, 1962, s. 149.

JY11



Reference Hbg. Niels, Viborg 1

Forside: Brystbillede vendt til højre med scepter. Til højre et kors. Personen har enten meget langt hår eller kraftig pendativ. NICOL.

Bagside: Dobbeltkors hvis korsarme ender i kløverblade. I hver af korsets vinkler er der fire kugler. (møntmesternavn).

Møntpræger: ADSER (Hauberg).

Vægt: 0,71.

— Datering: 1103-1134 (Niels). Kongenavnet angiver en henførelse til Kong Niels' regeringstid. Både forside- og bagsidemotivet er kopieret fra Svend Estridsens Viborgmønt Hbg. 65, men dette giver ikke en nærmere datering af typen.

— Møntstedtilskrivning: Nørrejylland, Randers/Viborg? Ved Knud den Helliges sidste mønttype, JY4.c, findes en møntpræger ved navn ATSER i Randers, og han anvender det samme korsmotiv på bagsiden. Et lignende korsmotiv genfindes dog også på JY10, der på baggrund af bagsideinskriftionen kan henføres til Viborg. Både forside- og bagsidemotivet er kopieret fra Svend Estridsens Viborgmønt Hbg. 65.

Henvisninger: Hauberg, 1900, s. 138-141.

JY12



Reference Hbg. Niels, Viborg 10

Forside: Kronet brystbillede vendt mod højre med scepter. Kronen har pendativ. NICOLA + VS

Bagside: Stort midtkors. (møntmesternavn).

Møntpræger: ORSTAN (Hauberg) .

Vægt: 0,40.

JY12	Jylland	Viborg	I alt
Enkeltfund	1	1	2

— Datering: 1103-1134 (Niels). Kongenavnet angiver en henførelse til Kong Niels' regeringstid. Hverken for- eller bagside har nogen umiddelbare

forbilleder, så dateringen kan ikke præciseres nærmere.

— Møntstedtilskrivning: Nørrejylland, Randers, Viborg? Den lave vægt peger på Jylland. Typen kendes i to proveniensbestemte eksemplarer. Det ene er fra Hørning Kirke ved Randers, og det andet er ikke nærmere proveniensbestemt end Jylland. Fundspredningen er således samstemmig med vægten, og antyder yderligere en henførelse til Nørrejylland. Henvisninger: Hauberg, 1900, s. 138-141. Mørkholm, 1962, s. 149.

JY13.a



Forside: Kronet brystbillede vendt mod højre med scepter

Bagside: Midtkors lagt over kors med kløverblade for enden af hver korsarm. Kløverbladene ligger uden for midtkorsets vinkler.

Varianter: De to kendte eksemplarer er meget forskellige og tyder på en kraftig degenerering af typen.

Vægt: 0,24 Okholm.

JY13.a	Ribe	I alt
Enkeltfund	2	2

— Datering: ca. 1110-1134 (Niels). Bagsidemotivet

minder om roskildetypen SJ8 fra Kong Niels' regeringstid og er engelsk inspireret. Typen er nært beslægtet med JY13.b, der fra arkæologiske kontekster har kunnet henføres til Niels' regeringstid. På baggrund af den kraftige degenerering må det formodes, at typen har haft en meget lang levetid.

— Møntstedtilskrivning: Ribe. Type JY13 er kun fundet i og omkring Ribe. Vægten peger også på, at typen er jysk.

JY13.b



Forside: Brystbillede vendt mod højre med krumstav. Hovedbeklædningen er lidt ødelagt, men ligner ikke umiddelbart en krone. Den har tydelig pendativ.

Bagside: Midtkors lagt over kors med kløverblade for enden af hver korsarm. Kløverbladene ligger uden for midtkorsets vinkler.

Vægt:

JY13.b	Ribe	I alt	Funddatering
Enkeltfund	1	1	1112-1132

— Datering: ca. 1110-1134 (Niels). Bagsidemotivet

minder om roskildetypen SJ8 fra Kong Niels' regeringstid og er engelsk inspireret. Typen er fundet på "den ældste plankevej" i Ribe. Denne er ved to lejligheder blevet dendrokronologisk dateret til henholdsvis 1112-1132 og 1120'erne. De stilistiske og arkæologiske dateringssammenfald gør, at mønten med rimelig sikkerhed kan henføres til Kong Niels' regeringstid.

— Møntstedtilskrivning: Ribe. Type JY13 er kun fundet i og omkring Ribe. Vægten peger også på, at typen er jysk.

Ud fra bagsidemotivet er typen tydeligvis nært beslægtet med JY13.a. Forsidepersonen er dog med stor sandsynlighed gejstlig, i modsætning til kongen på JY13.a. Dateringen af mønten er sammenfaldende med biskop Thure, der opførte den første domkirke i sten. Baggrunden for mønten kan således muligvis være den samme som ved typen SK9. Denne er foreslået sat i forbindelse med Assers indtræden som ærkebiskop i Lund i 1104. Ved JY13.b kunne det være påbegyndelsen af den ny domkirke, der var baggrunden for typens tilblivelse. Måske har biskoppen fået en del af indtjeningen ved udmøntningen til at finansiere byggeriet.

Henvisninger: Sagsnumre på de dendrokronologiske dateringer ved Sydvestjyske Museer ASR 1834 og ASR 2090. Bendixen, 1980 (b), s. 96-97.

JY14



Reference Hbg. Svend Grathe, Slesvig 17

Forside: Kronet modvendt hoved med et lille kors ud for hver skulder. Kronen har pendativ.

Bagside: Ankerkors med en kugle i hver vinkel. Omgivet af skiftevis 6 kors og 6 kugler.

Varianter: Flere varianter herunder uden kors ved skuldrene, ingen kugler i korsvinklerne og kun 5 kors og 5 kugler om ankerkorset.

Vægt: 0,53-0,65, 0,59.

— Datering: 1100-1150. Dateringen af typen er usikker, da den hverken har opklarende inskriptioner eller nogen sinde er registreret i skattefund eller lignende præcist daterbare sammenhænge. Hauberg henførte typen til Svend Grathe baseret på reversmotivet, der ifølge ham ikke tillod en ældre datering. Han påpegede dog selv, at forsidemoti-

vet stilistisk minder om Niels' roskildemønt SJ5, hvorfor han placerede den tidligt i Svend Grathes regeringstid. Det er således bagsidemotivet, der er hovedårsagen til, at Hauberg ikke førte typen længere tilbage i tid. Umiddelbart synes det eneste lignende bagsidemotiv fra midten af 1100-tallet dog at være Knud V's Hbg. 5 type fra Slesvig (geografisk placering meget usikker). Dette er interessant, da SJ5, som han jo netop påpeger ligheden med, også har ankerkors, om end i en slankere version end her.

Hovedparten af fundene kommer fra kirkegulvsundersøgelser eller lignende miljøer. Faktisk udgør typen 16 af de 24 kirkegulvsmønter, der overhovedet er registreret fra den her behandlede periode. Det har længe været opfattelsen, at mønterne fundet i kirkernes gulve for hovedpartens vedkommende repræsenterede tilfældigt tabte mønter fra forskellige kirkelige offerritualer. Dette fordrer naturligvis, at kirkegængerne havde adgang til mønter og brugte dem i deres dagligdag. Traditionelt har man først ment, at dette skete frem mod slutningen af 1100-tallet, hvilket altså taler for en noget senere datering. Det kan dog ikke udelukkes, at brugen af mønter i forbindelse med kirkelige handlinger blev taget op tidligere end brugen af mønter ved daglig handel, da der alt andet lige er tale om to forskellige handlinger, og at det derfor netop er det tidligste vidnesbyrd om denne praksis, vi her er vidne til.

Haubergs bestemmelse af mønten er i flere tilfælde blevet anfægtet, og typen præsenteres ved enkelte lejligheder som Kong Niels', dog altid med henvisning til Haubergs oprindelige bestemmelse. At dømme ud fra antallet af stempler har der været tale om en ganske betydelig udmøntning, hvilket kendetegner flere af typerne henført til Kong Niels' regeringstid. Det samme gælder mængden af fund,

JY14	København	Sorø	Maribo	Hjørring	Aalborg	Thisted	Randers	Viborg	Ringkøbing
Enkeltfund	1	1	2	8	1	1	5	5	3

JY14	Århus	Vejle	Ribe	Sønderjylland	Proveniensløs	I alt
Enkeltfund	1	1	1	1	3	34

der vel at mærke alle er enkeltfund. Det nærmeste nogen anden type kommer på det tal, er SK3.a med 14 enkeltfund og SK12 med 15. Det tyder på, at mønten har haft en lang cirkulationstid. Stilistisk er der ganske rigtigt meget, der taler for, at mønten henføres til Kong Niels' regeringstid, men omvendt er der intet, der udelukker en lidt senere datering. Der er trods alt kun tale om 10-15 års tidsforskel. — Møntstedstilskrivning: Nørrejylland. Møntens vægt peger i retning af Jylland. Fundspredningen peger tydeligt i retning af Viborg, Randers eller Aalborg som hjemsted for mønten.

Henvisninger: AUD 1986, s. 175. 1989, s. 219. Galster, 1931, s. 250. 1937, s. 182. 1958 (a), s. 210. 1958 (b), s. 225. Hauberg, 1906, s. 20, 21, 24, 38. Jensen, 1984, s. 124. Lindahl, 1961, s. 152. Mørkholm, 1962, s. 149. 1963, s. 262. 1966, s. 125. 1967 (b), s. 141. 1970 (a), s. 235. 1970 (b), s. 241. 1975, s. 135. 1982, s. 170. Posselt, 1989.

Sjælland

SJ1.1a



Reference Hbg. Harald Hen, Roskilde 4
Forside: Kronet brystbillede vendt mod højre med sværd. HARO (eller variant).

Bagside: Midtkors. (møntmesternavn) I ROSC (eller variant)

Møntpræger: ESBERB, ESGAR ESGER (Hauberg).

Vægt: 0,89-1,03, 0,96.

SJ1.1a	Sorø	Maribo	I alt
Enkeltfund	1+1	1/1	2+2
Skattefund		1	1

— Datering: 1074-1080 (Harald Hen). Kongenavnet angiver en henførelse til Harald Hens regeringstid. Udmøntningen af typen formodes at have været hele kongens regeringstid, da den er den eneste kendte type fra Sjællands hovedudmøntningsby Roskilde. — Møntstedstilskrivning: Roskilde. Angives i indskriften og støttes af fundspredningen.

Typen præges også i Lund, se type SK2.

Henvisninger: Hauberg, 1900, s. 133-134. Galster, 1937, s. 52.

SJ1.1b



Reference Hbg. Harald Hen, Slagelse 5
Forside: Kronet brystbillede vendt mod højre med sværd. HARALD RE (eller variant).

Rev.: Midtkors. (møntmesternavn) I SLAH (eller variant)

Møntpræger: ATSOR (Hauberg).

Vægt: 1,10-1,11, 1,105.

— Datering: 1074-1080 (Harald Hen). Kongenavnet angiver en henførelse til Harald Hens regeringstid. Mønten er den eneste kendte type fra Slagelse fra Harald Hens regeringstid.

— Møntstedstilskrivning: Slagelse. Angives i indskriften. Kan ikke støttes af fundspredningen, da ingen proveniensbestemte mønter kendes.

Typen præges også i Lund, se type SK2.

Henvisninger: Hauberg, 1900, s. 133-134.

SJ1.2a



Reference Hbg. Knud den Hellige, Roskilde 7
Forside: Kronet brystbillede vendt mod højre med sværd. CNVT REX (eller variant).

Bagside: Midtkors. (møntmesternavn) I ROSCI (eller variant)

Møntpræger: AILNOD, ARKIL, ASAI, BOSI, ESBERN, ESBIORN, ESGER, MANNI, RINGVLF, SIBBI, SIVORD, SVNV, VLFKIL, VLKIL (Hauberg) HANN, LEFNESE (Holsteinborg).

Variant: Mønten kendes i mange proveniensløse eksemplarer fra forskellige samlinger. Mange varianter af stavemåden på Roskilde. På adv. i enkelte tilfælde er tilføjet DA, DI eller D (for DANORUM).

Vægt: 0,79-1,02 0,866.

SJ1.2a	København	Bornholm	Sorø	I alt	Fund-datering
Enkeltfund		1	2	3	
Skattefund	1/1		1+1	2+2	Ca. 1110

— Datering: 1080-1086 (Knud den Hellige). Kongenavnet angiver en henførelse til Knud den Helliges regeringstid. Da SJ1.2b ikke kan anses for en selvstændig udmøntning, men som en del af udmøntningen SJ1.2a, må udmøntningen formodes at have varet hele kongens regeringstid.

— Møntstedstilskrivning: Roskilde. Angives i indskriften og støttes af fundspredningen.

Typen præges også i Lund, se type SK2.

Henvisninger: Hauberg, 1900, s. 134-135. Galster, 1937, s. 48, 49, 54-56, 60, 61. Galster, 1955, s. 90-93.

SJ1.2b



Reference Hbg. Knud den Hellige, Odense 10
Forside: Kronet brystbillede vendt mod højre med sværd. CNVT REX.

Bagside: Midtkors. (møntmesternavn) I ROSE.

Møntpræger: VLKIL (Hauberg).

Vægt: 0,92.

— Datering: 1080-1086 (Knud den Hellige). Kongenavnet angiver en henførelse til Knud den Helli-

ges regeringstid. SJ1.2b anses ikke for en selvstændig udmøntning, men som en del af udmøntningen SJ1.2a, der formodes at have været hele kongens regeringstid.

— Møntstedstilskrivning: Roskilde. Angives i indskriften. Kan ikke støttes af fundspredningen, da ingen proveniensbestemte mønter kendes.

Typen er tidligere tilskrevet Odense, men det må skyldes en fejllæsning af inskriptionen på bagsiden. Man har læst I ROSE som IN ODE. Hauberg har taget sin tegning fra *Museum regium* fra slutningen af 1600-tallet, og det kan tænkes, at han ikke har fået kigget ordentligt på selve mønten, men i stedet holdt sig til tegningen, hvorved den ældre fejltagelse er blevet gengivet. Det kan diskuteres, om mønten blot er en variation af SJ1.2a, men for at sikre, at den tidligere fejlbestemmelse af mønten bliver synlig, har den fået sit eget typenummer.

Henvisninger: Museum Regium, tillæg 1699, pl. XXXX 29. Hauberg, 1900, s. 134-135 og s. 228. Poulsen og Moesgaard, 2015, s. 24-28.

SJ1.2c



Reference Hbg. Knud den Hellige, Ringsted 8
Forside: Kronet brystbillede vendt mod højre med sværd. CNVT REX (eller variant).

Bagside: Midtkors. (møntmesternavn) I REG (eller variant)

Møntpræger: ALFVART, ALFVORD (Hauberg).

Variant: Mange varianter af stavemåden på Ringsted RE, RI, R.

Vægt: 0,8-0,95, 0,875.

SJ1.2c	Soro	I alt
Skattefund	1+/1	1+/1

— Datering: 1080-1086 (Knud den Hellige). Kongenavnet angiver en henførelse til Knud den Helliges regeringstid. Mønten er den eneste kendte type fra Ringsted fra Knud den Helliges regeringstid.

— Møntstedstilskrivning: Ringsted. Angives i indskriften og støttes af fundspredningen, om end der kun er tale om ét fund.

Typen præges også i Lund, se type SK2.

Henvisninger: Hauberg, 1900, s. 134-135. Galster, 1937, s. 48, 55, 60.

SJ1.2d



Reference Hbg. Knud den Hellige, Slagelse 9
Forside: Kronet brystbillede vendt mod højre med sværd. CNVT REX (eller variant).

Bagside: Midtkors. (møntmesternavn) SLAGE, (eller variant)

Møntpræger: ATSVR, MANNI, DVRBERN (Hauberg) HANNI (Holsteinborg).

Variant: Mange varianter af stavemåden på Slagelse SLAH, SLAN, SLA, SLI. Efter REX tilføjes ofte D eller I.

Vægt: 0,75-1,02, 0,885.

SJ1.2d	Sorø	I alt
Skattefund	1+/1	1+/1

— Datering: 1080-1086 (Knud den Hellige). Kongenavnet angiver en henførelse til Knud den Helliges regeringstid. Mønten er den eneste kendte type fra Slagelse fra Knud den Helliges regeringstid.

— Møntstedstilskrivning: Slagelse. Angives i indskriften og støttes af fundspredningen, om end der kun er tale om ét fund..

Typen præges også i Lund, se type SK2.

Henvisninger: Hauberg, 1900, s. 134-135. Galster, 1937, s. 50, 55, 56, 60, 61.

SJ1.3a



Reference Hbg. Oluf Hunger, Roskilde 5
Forside: Kronet brystbillede vendt mod højre med sværd. OLAF REX D.

Bagside: Midtkors. (møntmesternavn) I R.

Møntpræger: MANNI (Hauberg).

Vægt: 1,02.

— Datering: 1086-1095 (Oluf Hunger). Kongenavnet angiver en henførelse til Oluf Hungers regeringstid. Udmøntningen af typen formodes at have været hele kongens regeringstid, da den er den eneste kendte type fra Sjællands hovedudmøntningsby Roskilde.

— Møntstedstilskrivning: Roskilde. Angives delvist i indskriften ved et R. Yderligere hører møntmesteren MANNI, under Knud den Hellige, hjemme i Roskilde. Det kan ikke afvises, at mønten skal henføres til f.eks. Ringsted, men set i lyset af Roskildes dominans som udmøntningsby ville det, på baggrund af de anførte indicier, være mest oplagt at henføre mønten til Roskilde. Henførelsen kan ikke finde støtte i fundspredningen, da ingen proveniensbestemte mønter kendes.

Typen præges også i Lund, se type SK2.

Henvisninger: Hauberg, 1900, s. 135-136.

SJ1.3b



Reference Hbg. Oluf Hunger, Ringsted 6

Forside: Kronet brystbillede vendt mod højre med sværd. OLAF REX.

Bagside: Midtkors. (møntmesternavn)

Møntpræger: ALFVORD (Hauberg).

Vægt: 0,71.

— Datering: 1086-1095 (Oluf Hunger). Kongenavnet angiver en henførelse til Oluf Hungers regeringstid. Mønten er den eneste kendte type fra Ringsted fra Oluf Hungers regeringstid.

— Møntstedtilskrivning: Ringsted. Typen er tydeligvis den sjællandske type SJ1, der dominerer fra Harald Hen til Oluf Hunger, og som kun i ét tilfælde, under Knud den Hellige, er slået uden for Sjælland SK2. Møntmesteren er ALFVORD, der under Knud den Hellige og Erik Ejegod var møntmester i Ringsted. Der findes ingen proveniensbestemte mønter til at afeller bekræfte hypotesen. Da møntprægerne generelt ser ud til at være meget nært knyttet til deres respektive byer, er bestemmelsen sandsynligvis korrekt. Typen præges også i Lund, se type SK2.
Henvisninger: Hauberg, 1900, s. 135-136.

SJ1.3c



Reference Hbg. Oluf Hunger, Slagelse 7
Forside: Kronet brystbillede vendt mod højre med sværd. OLAF REX DA.
Bagside: Midtkors. (møntmesternavn) I SL.
Møntpræger: FADVR (Hauberg).
Vægt: 0,84.
— Datering: 1086-1095 (Oluf Hunger). Kongenavnet angiver en henførelse til Oluf Hungers regeringstid.

Mønten er den eneste kendte type fra Slagelse fra Oluf Hungers regeringstid.

— Møntstedtilskrivning: Slagelse. Angives i indskriften. Kan ikke finde støtte i fundspredningen, da ingen proveniensbestemte mønter kendes. Typen præges også i Lund, se type SK2.

Henvisninger: Hauberg, 1900, s. 135-136.

SJ2



Reference Hbg. Sven Estridsen, Roskilde 44
Forside: Modvendt gejstlig person med krumstav. Om skuldrene har han et pallium (klerikal klædning). En lille bue på hovedet antyder en tonsur. SVEIN.
Bagside: Midtkors. (møntmesternavn) I ROSC.
Møntpræger: SIBBI (Hauberg).
Vægt: 0,9.

— Datering: 1074-1086 (Harald Hen/Knud den Hellige). Mønten er slået af enten Harald Hen eller Knud den Hellige. Møntprægeren SIBBI fra Roskilde kendes fra Knud den Helliges roskildemønt SJ1.2a. Set i lyset af den beskedne mængde mønter, der kendes fra Harald Hen, kan det dog ikke udelukkes, at SIBBI også har fungeret under ham, hvorfor dette ikke med sikkerhed henfører mønten til Knud den Hellige. Den anvendte bogstavform samt midtkorsets udførelse minder mest om det, man ser

på Harald Hens mønter. Til gengæld skulle Sven Norbølge, der blev biskop i Roskilde i 1074, have været politisk nært knyttet til Knud den Hellige.

— Møntstedstilskrivning: Roskilde. Angives i indskriften. Kan ikke støttes af fundspredningen, da ingen proveniensbestemte mønter kendes.

Ophavet til denne mønt er et omdiskuteret emne. Mønten kendes kun i dette ene eksemplar, der befinder sig i KMMS. Den er købt i London hos Sotheby i 1855, men har tidligere været i Sorøprofessoren Gerhard Schønnings samling i 1771, hvorfor den muligvis stammer fra Holsteinborgfundet. Stilistisk lægger mønten sig tæt op ad Harald Hens og Knud den Helliges mønter. Det gælder både personen på møntens forside, men også midtkors på bagsiden, der helt klart er af den type, som først tages i brug under Harald Hen. På mønter anvendes forholdsordet I i stedet for ON ved stedsbetegnelsen I ROSC, hvilket er kendetegnende for tiden efter Svend Estridsen. Med hensyn til forsidepersonen er det meget vigtigt at hæfte sig ved palliet, som denne bærer. Dette klædningsstykke bestemmer uomtvisteligt personen som bisp, i modsætning til krumstaven, der i enkelte tilfælde i 1000-tallet også ses ved kongeskikkelser (Hbg. 3 Svend Estridsen Lund). Denne bisp kan kun være Sven Norbølge, der var Svend Estridsens kapellan og senere blev biskop i Roskilde i 1074 og døde i 1088.

Hauberg henførte mønten til Svend Estridsen ud fra navnet SVEIN på forsiden, da han ikke mener, kirken kan have haft del i udmøntningen på et så tidligt tidspunkt. Han står dog alene med denne tolkning, og senest har Galster slået fast, at mønten skal henføres til biskop Sven Norbølge.

Henvisninger: Hauberg, 1900, s. 52-53, 133, 221, Galster, 1978, Posselt 1985, s. 208-209, Jensen, 1995 s. 116, 147, 154.

SJ3.a



Reference Hbg. Erik Ejegod, Roskilde 4
Forsiden: Hoved med strålehjelm vendt mod venstre. ERIC RIX (eller variant).

Bagsiden: Kors med tre kugler for enden af hver arm. Korsets midte er en cirkel. (møntmesternavn) I RO.
Møntpræger: VAVVI (Hauberg), TOT (Skt. Jørgensbjerg Kirke, Roskilde).

Vægt: 0,6-0,95, 0,775.

SJ3.a	København	I alt
Enkeltfund	2	2

— Datering: ca. 1095-1100 (Erik Ejegod). Kongenavnet angiver en henførelse til Erik Ejegods regeringstid. Typen placeres først i Eriks regeringstid, fordi den, i modsætning til resten af Eriks mønttyper, ikke er lavet på stor møntblanket, men derimod på en blanket, hvis diameter minder om tidligere mønttyper. Den er heller ikke repræsenteret i Allerslev Skatten fra ca. 1110, hvor Eriks anden roskindetype SJ4 er velrepræsenteret.

— Møntstedstilskrivning: Roskilde. Angives i indskriften og støttes af fundspredningen.

Henvisninger: Hauberg, 1900, s. 136-138. Galster, 1956, s. 136.

SJ3.b



Reference Hbg. Erik Ejegod, Ringsted 6
Forsiden: Hoved med strålehjelm vendt mod venstre. ERIC REX.

Bagsiden: Kors med tre kugler for enden af hver arm. Korsets midte er en cirkel. (møntmesternavn) I RI.

Møntpræger: ALFVARD (Hauberg).

Variant: Midtkors med let hjerteformede korsarme. Midten af korset er en lille cirkel. Samme møntpræger.

Vægt: 0,58-0,72, 0,666.

SJ3.b	Frederiksborg	Præsto	I alt
Enkeltfund	1	1	2

— Datering: ca. 1095-1100 (Erik Ejegod). Kongenavnet angiver en henførelse til Erik Ejegods regeringstid. Ud fra typesammenfald med SJ3.a placeres typen først i Eriks regeringstid (se SJ3.a).

— Møntstedtilskrivning: Ringsted. Angives i indskriften og støttes af fundspredningen.

Henvisninger: Hauberg, 1900, s. 136-138. Galster, 1923, s. 103.



Reference Hbg. Erik Ejegod, Roskilde 5
Forsiden: Kronet modvendt brystbillede med sværd. Kronen har pendativ. ERIC REX (eller variant).
Bagsiden: Dobbeltkors med et lille kuglekors over midten. Korsets arme ender i kløverblade. (møntmesternavn) I ROS.
Møntpræger: ANVT, (H)ARGRIM, SVAVI (Hauberg), AIIER, FODII AO (Allerslev)
Variant: Flere varianter herunder en del dårligt prægede. Ved enkelte er kongen stavet ERID.
Vægt: 0,53-1,05 0,77.

— Møntstedtilskrivning: Roskilde. Angives i indskriften og støttes delvist af fundspredningen, idet halvdelen af fundene, herunder skattefundet, er fra Sjælland.

Henvisninger: Hauberg, 1900, s. 136-138. Galster, 1955, s. 90-93. Galster, 1958, s. 215.

SJ4	Skåne	København	Ribe	I alt	Fund-datering
Enkeltfund	1	1	1	3	
Skattefund		126/1		126/1	Ca. 1110

— Datering: ca. 1100-1103 (Erik Ejegod). Kongenavnet angiver en henførelse til Erik Ejegods regeringstid. Ud fra ligheden med Kong Niels' tidlige roskildetyper SJ5, SJ6 og SJ7 placeres typen sidst i Eriks regeringstid eller i hvert fald senere end SJ3. Typen er også velrepræsenteret fra Allerslev Skatten ca. 1110.

SJ5



Reference Hbg. Niels, Roskilde 3

Forsiden: Kronet modvendt brystbillede. Kronen har pendativ. NICOLAVS REX (eller variant).

Bagsiden: Ankerkors lagt over et dobbeltstreget kors med buer for enden af hver arm. (møntmesternavn) ROII (eller variant).

Møntpræger: ABEL, ANAREAS, ANDREAS, CARLA, IOHANNES, OSER, PVTIL, SVAVI, SVVAII MIN (Hauberg), HAVEC, SVEBAN (Allerslev)

Variant: Omskrifterne er næsten alle retrograde, flere er forvirrede. Møntstedet nævnes kun på CARLAS mønt. MIN på SVVAIIIs mønt formodes at stå for minter, og er en henvisning til møntprægerens profession.

Vægt: 0,46-1,01 0,762.

SJ5	København	Bornholm	Svendborg	I alt	Fund-datering
Enkelt-fund			1	1	Efter 1106/ ca. 1110
Skatte-fund	389/1	1/1		390/2	Efter 1106/ ca. 1110

— Datering: ca. 1104-1115 (Niels). Kongenavnet angiver en henførelse til Niels' regeringstid. Ud fra ligheden med Erik Ejegods sene roskildetype SJ4 placeres typen først i Niels' regeringstid. Typen findes også i Store Frigård Skatten, der er nedlagt kort efter 1106. Ligeledes dominerer den i Allerslev Skatten, der dateres til ca. 1110, mens den hverken findes i Græse eller Tessebølle Skattene fra 1130'erne.

— Møntstedstilskrivning: Roskilde. Angives i indskriften men støttes kun delvist af fundspredningen. Henvisninger: Hauberg, 1900, s. 138-141. Galster, 1955, s. 90-93. Galster, 1977-78, s. 144.

SJ6



Reference Hbg. Niels, Roskilde 4

Forside: Kronet modvendt brystbillede. Prikkerne ud fra kronen er formodentlig et pendativ. NICOLAS.

Bagside: Dobbeltstreget kors med spidsovale figurer i hver korsvinkel. (møntmesternavn) I RO.

Møntpræger: SWAWI (Hauberg).

Vægt: 0,7.

— Datering: ca. 1104-1115 (Niels). Kongenavnet angiver en henførelse til Niels' regeringstid. Ud fra ligheden med roskildetypen SJ5 fra begyndelsen af Kong Niels' regeringstid placeres typen også her. Ligheden med SJ5 samt det beskedne antal kendte mønter betyder, at SJ6 muligvis kan have været en del af udmøntningen SJ5 og ikke en selvstændig udmøntning.

— Møntstedstilskrivning: Roskilde. Angives i indskriften. Kan ikke støttes af fundspredningen, da ingen proveniensbestemte mønter kendes.

Henvisninger: Hauberg, 1900, s. 138-141.

Se efterskrift s. 177.



Reference Hbg. Niels, Roskilde 5 og 5a
Forside: Kronet modvendt brystbillede med sværd og rigsæble. NICOLAVS REX DANI (eller Variant).
Bagside: Kors med halvmåne for enden af hver korsarm lagt over en sfærisk firkant med kløverblade i hver vinkel. (møntmesternavn) I ROSKELDV.
Møntpræger: SCAG(I), ANDRES (Hauberg).
Variant: Typen er dårligt præget. Variant uden DANI med prikker i hver vinkel af den sfæriske firkant på rev.

Vægt: 0,53-0,8 **0,68**.

— Datering: ca. 1110-1120 (Niels). Kongenavnet angiver en henførelse til Niels' regeringstid. Bagsidemotivet er magen til Aalborgtypen JY6 fra Erik Ejegods regeringstid, og forsidemotivet minder meget om SJ8.a, der placeres i perioden ca. 1115-1130. Typen kendes fra Allerslev, Drotten og Tessebølle Skatten, der dateringsmæssigt er spredt over hele

Niels' regeringstid. I alle tre tilfælde dog kun i et enkelt eksemplar. Typen repræsenterer muligvis en overgang mellem SJ5/SJ6 fra begyndelsen af Niels' regeringstid og SJ8 fra perioden ca. 1115-1130.

— Møntstedstilskrivning: Roskilde. Angives i indskriften og støttes delvist af fundspredningen, idet halvdelen af fundene er fra Sjælland.

Typens bagsidemotiv er meget præcise efterligninger af den engelske konge Vilhelm Erobrerens (1066-1087) type VI.

Henvisninger: Hauberg, 1900, s. 138-141. Galster, 1955, s. 82-86, 90-93. Bendixen, 1980 (b), s. 96-97. von Heijne 1.83.

SJ7	Skåne	København	Præsto	Ribe	I alt	Funddatering
Enkeltfund				1	1	
Skattefund	1/1	2/1	1/1		4/3	Ca. 1110/efter 1131

SJ8.a



Reference Hbg. Niels, Roskilde 6

For side: Kronet modvendt brystbillede med sværd og liljescepter. Kronen har pendativ. NICOLAV (eller variant).

Bagside: Kors med halvmåne for enden af hver korsarm. Korset omgives af otte buer. I hver korsvinkel er et kløverblad. I midten er oven på korset lagt et lille kors med en kugle for enden af hver korsarm. (møntmesternavn)

Møntpræger: CARL MIN (se SJ5) og HENING? (Hauberg).

Variant: Typen er dårligt præget. Variant med NICOLAVS REX og korsscepter i stedet for liljescepter, møntpræger HENING?

Vægt: 0,53-0,9 0,70.

SJ8.a	Præstø	I alt	Funddatering
Skattefund	12/1	12/1	Efter 1131

— Datering: ca. 1115-1130 (Niels). Kongenavnet angiver en henførelse til Niels' regeringstid. Se SJ8.b for

nærmere datering. Typen kendes kun fra Tessebølle Skatten, og her kun i begrænset antal i forhold til SJ8.b. Typen anses derfor ikke for en selvstændig udmøntning, men som en del af udmøntningen SJ8.b. — Møntstedtilskrivning: Roskilde. Vægt og fundspredning antyder, at mønten er sjællandsk. Bagsidemotivet, der minder meget om den engelske konge Vilhelm Erobrerens (1066-1087) type VII, bruges på flere af Niels' roskildemønter, ligesom CARL er kendt møntpræger fra Roskilde under Niels (SJ5). Det bruges også på Niels' ribemønter JY13.

Henvisninger: Hauberg, 1900, s. 138-141. Galster, 1955, s. 82-86. Bendixen, 1980 (b), s. 96-97.

SJ8.b



Reference Hbg. Niels, Roskilde 7

For side: Kronet brystbillede vendt mod højre med korscepter. Kronen har pendativ. NIAS (eller variant).

Bagside: Kors med halvmåne for enden af hver korsarm. Korset omgives af otte buer. I hver korsvinkel er et kløverblad. I midten er oven på korset lagt et lille kors med en kugle for enden af hver korsarm. (møntmesternavn) I ROISK (eller variant).

Møntpræger: ALGAR, ANE, ANDRI, CARL MIN (se SJ5) (Hauberg).

Variant: Mange varianter, NICOLAVS REX, herunder flere med forvirret indskrift både på for- og bagside.

Vægt: 0,54-0,92 0,705.

SJ8.b	Præsto	I alt	Funddatering
Skattefund	103/1	103/1	Efter 1131

— Datering: ca. 1115-1130 (Niels). Kongenavnet angiver en henførelse til Niels' regeringstid. Typen er

formodentlig blevet præget efter 1110, da den ikke er repræsenteret i Allerslev Skatten. Typen er velrepræsenteret i Tessebølle Skatten (efter 1131), der dog totalt domineres af SJ9. På baggrund af det kan det formodes, at typen er blevet præget et sted i perioden mellem 1110 og 1130, og har været dominerende mellem typerne SJ5 og SJ9.

— Møntstedstilskrivning: Roskilde. Angives i indskriften og støttes af fundspredningen.

Bagsidemotivet minder meget om den engelske konge Vilhelm Erobrerens (1066-1087) type VII. Det bruges også på Niels' ribemønter JY13.

Henvisninger: Hauberg, 1900, s. 138-141. Galster, 1955, s. 82-86. Bendixen, 1980 (b), s. 96-97.

SJ8.c



Reference Hbg. Niels, Roskilde 8

For side: Kronet brystbillede vendt mod venstre med korsscepter. Kronen har pendativ. Til venstre for korsscepter en stjerne. NICOLAVS REX (eller variant).

Bagside: Kors med halvmåne for enden af hver korsarm. Korset omgives af otte buer. I hver korsvinkel er et kløverblad. I midten er oven på korset lagt et lille kors med en kugle for enden af hver korsarm. (møntmesternavn)

Møntpræger: LOTI (Hauberg).

Vægt: 0,77-0,44 0,616.

SJ8.c	Præstø	I alt	Funddatering
Skattefund	8/1	8/1	Efter 1131

— Datering: ca. 1115-1130 (Niels). Kongenavnet angiver en henførelse til Niels' regeringstid. Se SJ8.b for nærmere datering. Typen kendes kun fra Tessebølle Skatten, og her kun i begrænset antal i forhold til SJ8.b. Typen anses derfor ikke for en selvstændig ud-

møntning, men som en del af udmøntningen SJ8.b. — Møntstedtilskrivning: Roskilde. Vægt og fundspredning antyder, at mønten er sjællandsk. Dog kun ved et enkelt fund. Bagsidemotivet bruges på flere af Niels' roskildemønter.

Typen er dårligt præget.

Bagsidemotivet minder meget om den engelske konge Vilhelm Erobrerens (1066-1087) type VII. Det bruges også på Niels' ribemønter JY13.

Henvisninger: Hauberg, 1900, s. 138-141. Galster, 1955, s. 82-86. Bendixen, 1980 (b), s. 96-97.



Reference Hbg. Niels, Roskilde 9

Forside: Kronet brystbillede vendt mod højre med fane. NICOLAVS REX (eller variant).

Bagside: Bygning med lille tårn omgivet af en ringmur. (møntmesternavn) Møntmesternavnet er anbragt på bygningens tag. Ved MARTIN er TIN anbragt på ringmuren.

Møntpræger: AENDS, ANDE, ANDS, ANDV, ANES, ANOE, ESMAI, ESMA(N), ESMO, ESTM, ESMO, ESM, EST, LOEN, LOFN, LOTH, MARTIN, TOTI, VLF, VLIF, VLRI (Haugberg), EALII, VLSE (Græse).

Variant: Mange varianter af stavemåde herunder flere med forvirret indskrift både på for- og bagside.

Vægt: 0,52-1,12 0,727.

— Datering: ca. 1130-1134 (Niels). Kongenavnet angiver en henførelse til Niels' regeringstid. Typen placeres sidst i Niels' regeringstid. Den er ikke re-

præsenteret i Allerslev Skatten, men er til gengæld meget velrepræsenteret og totalt dominerende i Græse- og Tessebølle Skattene, der begge har dateringer sidst i Niels' regeringstid. Hvornår udmøntningen af typen præcist er begyndt er umuligt at sige. Der mangler et godt skattefund fra 1120'erne, der kan give den adskillelse mellem SJ8 typerne og SJ9 typen, som Allerslev gør for SJ5/SJ6 typerne og SJ8 typerne. Da SJ8 typerne og navnlig SJ8.b stadig er velrepræsenterede i Tessebølle Skatten fra efter 1131, kan udmøntningen af SJ9 dog ikke have været særligt gammel på det tidspunkt, og dateringen er derfor lagt meget sent i Niels' regeringstid. Det noget krigeriske motivvalg med lanse og borg kan muligvis også være et udtryk for de tilsvarende krigeriske tilstande, der herskede i landet efter mordet på Knud Lavard i 1131.

SJ9	Skåne	København	Præsto	Frederiksborg	I alt	T. P. Q.
Enkeltfund		4	1	1	6	
Skattefund	33/1	4/1	458/1	825/1	1320/4	Ca. 1130/efter 1131

— Møntstedtilskrivning: Roskilde. Vægt og fundspredning antyder, at mønten er sjællandsk. Typen har ingen forlæg, men da Roskilde er den eneste sjællandske by, hvorfra Niels slog mønt, stammer mønten formodentlig herfra.

Henvisninger: Hauberg, 1900, s. 138-141. Galster, 1955, s. 66-75, 82-86, 100. Mørkholm, 1967 (a), s. 142. Jensen, 1991, s. 115. von Heijne 1.83.

Skåne

SK1.1a



Reference Hbg. Harald Hen, Lund 1

Forside: Helgen vendt mod venstre stående med krumstav. HARALD REX (eller varianter).

Bagside: Køllekors. (møntmesternavn) I LVNDI (eller varianter)

Møntpræger: ATSOR, BOSI, GODRIE?, INGIMVND, LEIVNI, LEFVINE, MANI, SVATA, SVEIN, DORGOT, DVRGOT, DORKEL, DORSTEN, VLF, VLFIET, VLFCIE, VLKIL, PVLFIET,

PVLFIET, SVTIA? (Hauberg), EINIV? (Bosarps Kyrkoruin), ODBIORN (Löddeköpinge).

Variant: Ring ved helgenens venstre skulder (AT-SOR).

Vægt: 073-1,07 0,913.

— Datering: 1074-1080 (Harald Hen). Kongenavnet og skattefundsdateringerne angiver en henførelse til Harald Hens regeringstid. Da SK1.1b ikke kan anses for en selvstændig udmøntning, men som en del af udmøntningen SK1.1a, må udmøntningen formodes at have været hele kongens regeringstid.

— Møntstedtilskrivning: Lund. Angives i indskriften og støttes af fundspredningen med 9 ud af 12 fund fra Skåne eller Blekinge og 2 fra Bornholm. Denne type præges også i Jylland, se type JY1.

Henvisninger: Hauberg, 1900, s. 133-134. Galster, 1937, s.48. Galster og Jensen, 1979-80, s. 124. CNS 3.1.11. 3.4.20. 3.1.1. von Heijne 1.39, 1.65, 1.105, 2.3.

SK1.1a	Skåne	Blekinge	København	Sorø	Bornholm	I alt	Funddatering
Enkeltfund	7		1		2	10	
Skattefund	57/1	6/1		1+/1		64+/3	Efter 1074/ efter 1120

SK1.1b



Reference Hbg. Harald Hen, Lund 2

Forside: Helgen vendt mod højre stående med korsstav. HARLD RE (eller varieret).

Bagside: Køllekors. (møntmesternavn) I LVN (eller varianter).

Møntpræger: BIORN, GODVNNE, HA CVN, LEAVIN, LIOFVIN, MANNI, NVN, ODELRIC, ODBIRN, SVEIN, DVRGOD, DVRSTEN (Hauberg), VLFIRTO (Holsteinborg) OTHALRIC (Danelund).

Vægt: 0,85-1,01 0,923.

SK1.1b	Sorø	Thisted	Ribe	I alt	Fund datering
Enkeltfund		1		1	
Skattefund	1+/1		1/1	2+/2	Midt i 1080'erne

— Datering: 1074-1080 (Harald Hen). Kongenavnet og skattefundsdateringerne angiver en henførelse til Harald Hens regeringstid. SK1.1b anses ikke for en selvstændig udmøntning, men som en del af udmøntningen SK1.1a, der formodes at have været hele kongens regeringstid.

— Møntstedstilskrivning: Lund. Angives i indskriften, men støttes slet ikke af fundspredningen. Mængden af fund er dog for beskedent til at kunne

anfægte indskriften. Nogle af møntprægernavnene fra SK1.1b optræder ligeledes på SK1.1a, hvilket indirekte bekræfter møntstedstilskrivningen.

Det er bemærkelsesværdigt, at Hauberg kender 19 varianter, hvor ikke en eneste har fundproveniensen. Det antyder, at der på et tidspunkt har været et skattefund, der ikke er blevet registreret, og det er oplagt at formode, at der må være tale om Holsteinborgfundet.

Henvisninger: Hauberg, 1900, s. 133-134. Galster 1937, s. 52. Moesgaard, 2007, s. 125.

SK1.1c



Referencevariant Hbg. Harald Hen, Lund 2

Forside: Helgen vendt mod højre stående med art processionsstav. HARLD RE.

Bagside: Køllekors. (møntmesternavn) I LVN.

Møntpræger: OSMVND (Bengtsson 1999).

Vægt: 1,08.

— Datering: 1074-1080 (Harald Hen). Kongenavnet og ligheden med SK1.1b angiver en henførelse til Harald Hens regeringstid. Ligesom SK1.1b anses SK1.1c ikke for en selvstændig udmøntning, men som en del af udmøntningen SK1.1a, der formodes at have været hele kongens regeringstid.

— Møntstedstilskrivning: Lund. Angives i indskriften. Kan ikke finde støtte i fundspredningen, da mønten kun kendes fra en tysk auktion (Kurpfälzische Münzhandlung auktion nr. 48 lot. Nr: 997, Mannheim, 8. und 9. juni 1995).

Henvisninger: Bengtsson, 1999.

SK1.1d



Reference Hbg. Harald Hen, Thumatorp 3
Forside: Helgen vendt mod venstre stående med krumstav. HARALD REX.

Bagside: Køllekors. (møntmesternavn) I TVMAD .
Møntpræger: LEFVIN (Hauberg).

Vægt: 0,94.

SK1.1d	Skåne	I alt
Enkeltfund	1	1

— Datering: 1074-1080 (Harald Hen). Kongenavnet og ligheden med SK1.1a angiver en henførelse til Harald Hens regeringstid. Mønten er den eneste kendte type fra Thumatorp fra Harald Hens regeringstid.
 — Møntstedstilskrivning: Tommarp. Angives i indskriften og støttes af fundspredningen ved det ene proveniensbestemte fund, der kendes.

Henvisninger: Hauberg, 1900, s. 70, 133-134. von Heijne 1.188.

SK1.2



Reference Hbg. Knud den Hellige, Lund 1
Forside: Helgen vendt mod højre stående med krumstav. CNVT REX.

Bagside: Køllekors. (møntmesternavn) I LVN.
Møntpræger: RAINERE, IEIRVINE (Hauberg).

Vægt: 0,9.

— Datering: ca. 1080-1082 (Knud den Hellige). Kongenavnet angiver en henførelse til Knud den Helliges regeringstid. Typen placeres først i Knuds regeringstid på grund af typesammenfaldet med Harald Hens mønter fra Lund.

— Møntstedstilskrivning: Lund. Angives i indskriften. Kan ikke støttes af fundspredningen, da ingen proveniensbestemte mønter kendes.

Henvisninger: Hauberg, 1900, s. 134-135.

SK2



Reference Hbg. Knud den Hellige, Lund 2
Forside: Kronet brystbillede vendt mod højre med sværd. Figuren er delvist omgivet af en ring. CNVT REX.

Bagside: Midtkors. (møntmesternavn) I LVNDI.
Møntpræger: BOSI (Hauberg).

SK2	Skåne	I alt
Enkeltfund	1	1

— Datering: 1080-1086 (Knud den Hellige). Kongenavnet angiver en henførelse til Knud den Helliges regeringstid. Typen er svær at placere, da den på Sjælland bruges både før og efter Knud den Helliges regeringstid. Det drejer sig måske om et kortlivet forsøg på en enhedsudmøntning mellem Skåne og Sjælland, men hvornår kan ikke siges mere præcist. — Møntstedstilskrivning: Lund. Angives i indskriften og støttes af fundspredningen ved det ene proveniensbestemte fund, der kendes.

Denne type præges også på Sjælland, se type SJ1.
Henvisninger: Hauberg, 1900, s. 134-135. Carelli & Lenntorp, 1994, s. 110.

SK3.a



Reference Hbg. Knud den Hellige, Lund 3
Forside: Midtkors omgivet af fire små buer. CNVT REX DANOR (eller varianter).

Bagside: Midtkors. (møntmesternavn) I L (eller varianter).

Møntpræger: ADI, API, ALFFEIR, ALFVOLD, ALVOLD, ASFERD?, ATSOR, BALI, BIORNCNV, CNVTFVD, EASTMVN, ELFVIN, ESTMVND, FARMAN, FADI, FATI, GARFIN, GODVINE, GRINCIL, HACVN, INGIMVND, LIOFVINE, MAN, ODBIORN, OTER, DORSTEIN, DVRGOT, DVRKIL, DVRKIL, DVRSTEIN, TOCI, TOKI, VLF, VLKIL (Hauberg), CARI, HAN, INGVLE, VINFRID (Holsteinborg)THVRGOT (Tårnborg), THVRSTEIN (Skt. Knuds Plads, Odense).

Variante: Buerne omkring midtkorset på forsiden kan være regulære cirkler.

Vægt: 0,78-1,02 0,84.

— Datering: ca. 1082-1084 (Knud den Hellige). Kongenavnet og skattefundsdateringerne angiver

SK3.a	Skåne	Blekinge	Bornholm	København	Præstø	Sorø	Odense	Ribe	I alt	Funddatering
Enkeltfund	5		2	1	1	1	3	1	14	
Skattefund	1/1	3/1	1/1			1+/1			6/4	e. 1080/e. 1106/e. 1120

en henførelse til Knud den Helliges regeringstid. Typen placeres midt i Knuds regeringstid, idet SK1.2 på grund af ligheden med Harald Hens Lund-mønt placeres først i hans regeringstid, og SK4.1 på grund af ligheden med Oluf Hungers første Lund-mønt placeres sidst i hans regeringstid.

— Møntstedstilskrivning: Lund. Angives i indskriften og støttes af fundspredningen ved 10 ud af 16 fund fra Skåne/Blekinge eller Bornholm. Typen ser dog også ud til at have cirkuleret i store dele af resten af landet.

Henvisninger: Hauberg, 1900, s. 134-135. Galster, 1937 s. 48, 49, 53, 54, 61. Galster, 1977-78, s. 144. von Heijne 1.14, 1.25, 1.88, 1.92, 1.155, 2.3. OBM 9785 x1005, x1017, x1008.

SK3.b



Reference Hbg. Knud den Hellige, Thumatorp 5
Forside: Midtkors omgivet af fire små buer. CNVT REX DA.

Bagside: Midtkors. (møntmesternavn) I TV.

Møntpræger: HALDEN (Hauberg).

Vægt: 0,87.

— Datering: ca. 1082-1084 (Knud den Hellige). Kongnavnet og ligheden med SK3.a angiver en henførelse til Knud den Helliges regeringstid. Typen placeres midt i Knuds regeringstid jf. SK3.a.

— Møntstedstilskrivning: Tommarp. Angives i indskriften. Kan ikke finde støtte i fundspredningen, da ingen proveniensbestemte mønter kendes.

Henvisninger: Hauberg, 1900, s. 70, 134-135.

SK3.c



Reference Hbg. Knud den Hellige, Borgeby 6
Forside: Midtkors omgivet af fire små buer. CNVT REX DA.

Bagside: Midtkors. (møntmesternavn) I BVRHI.

Møntpræger: ALGER (Hauberg).

Vægt: 0,72.

— Datering: ca. 1082-1084 (Knud den Hellige). Kongnavnet og ligheden med SK3.a angiver en henførelse til Knud den Helliges regeringstid. Typen placeres midt i Knuds regeringstid jf. SK3.a.

— Møntstedstilskrivning: Borgeby. Angives i indskriften. Kan ikke støttes af fundspredningen, da ingen proveniensbestemte mønter kendes.

Henvisninger: Hauberg, 1900, s. 70, 134-135.

SK3.d

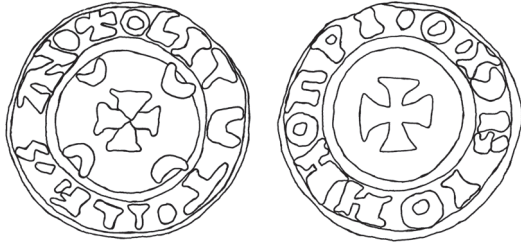

Adv.: Midtkors omgivet af fire små buer. CNVT REX AN.

Rev.: Midtkors. (møntmesternavn) NORPI.

Møntpræger: ODBIORN.

Vægt: 0,78.

— Datering: ca. 1082-1084 (Knud den Hellige). Kongenavnet og ligheden med SK3 typen angiver en henførelse til Knud den Helliges regeringstid. Typen placeres midt i Knuds regeringstid jf. SK3.a. — Møntstedstilskrivning: Nordby. Angives i indskriften.

Mønten findes i samlingen på Department of Coins and Medals på British Museum i London. Baggrunden for mønten har været heftigt debatteret i 1800-tallet. Forsideinskriftionen lyder: CNVT REX AN. Dette læste engelske numismatikere som Anglorum, hvilket fik dem til at henføre mønten til Knud den Store. Danske numismatikere læste det som DAN (orum), hvor Det var udeladt, og henførte den til Knud den Hellige, hvis skånske mønter den også ligner på alle punkter. Bagsideinskriftionen lyder: ODBIORNORPI, hvilket formodentlig skal læses som Odbjørn Nordby. Bemærk at ordet ”i” mangler. Typemæssigt kan der ikke være tvivl om, at mønten stammer fra Skåne. Der kendes ikke andetsteds fra en Nordby, fra skånsk middelalder, men det er dog ikke ensbetydende med, at den ikke har været der. Møntens proveniens er ukendt. Jørgen Steen Jensen (1986, s. 6) foreslår Holsteinborg Skatten.

Henvisninger: Jensen, 1986.

SK4.1



Reference Hbg. Knud den Hellige, Lund 4

Forside: Kronet modvendt brystbillede. Kronen har pendativ. CNVT REX.

Bagside: Stort kors med buer i korsvinklerne samt 3 små buer ved enden af hver korsarm. (møntmesternavn) I LVNI.

Møntpræger: VLKIL (Hauberg).

Vægt: 1,07.

— Datering: ca. 1084-1086 (Knud den Hellige). Kongenavnet angiver en henførelse til Knud den Helliges regeringstid. Typen placeres sidst i Knuds regeringstid på grund af ligheden med Oluf Hengers første Lund-mønt SK4.2.

— Møntstedstilskrivning: Lund. Angives i indskriften. Kan ikke støttes af fundspredningen, da ingen proveniensbestemte mønter kendes.

Henvisninger: Hauberg, 1900, s. 134-135.

SK4.2



Reference Hbg. Oluf Hunger, Lund 1
Forside: Kronet modvendt brystbillede. Kronen har pendativ. OLAF REX.

Bagside: Stort kors omgivet af tre små buer ved enden af hver korsarm. Over korsmidten er lagt en sfærisk firkant med en kugle i hver vinkel. (møntmesternavn) I LVI (eller variant).

Møntpræger: FARMAN, FADI, GARFIN, SVAVA, DVRKIL (Hauberg). HALDAN (Skt. Clemens Lund)

Variant: PA +I ved SVAVA i stedet for møntsted.

Vægt: 0,75-1,02, 0,895.

SK4.2	Skåne	Bornholm	Sorø	Maribo	I alt
Enkeltfund	5	1	1	1	8

— Datering: ca. 1086-1090 (Oluf Hunger). Kongenavnet og skattefundsdateringer angiver en henførelse til Oluf Hungers regeringstid. Typen placeres først i Olufs regeringstid pga. typesammenfald med Knud den Helliges sidste Lund mønt SK4.1.

— Møntstedstilskrivning: Lund. Angives i indskriften og støttes af fundspredningen.

Henvisninger: Hauberg, 1900, s. 135-136. Galster og Jensen, 1976. von Heijne 1.155, 1.189, 1.190.

SK5.a



Reference Hbg. Oluf Hunger, Lund 2

Forside: Kronet brystbillede vendt mod højre med korsscepter. OLAF RE DANI.

Bagside: Midtkors med fire bladkors omkring. (møntmesternavn) I LVN.

Møntpræger: VLBIORN (Hauberg), BIORN (Sortebrødretorv Odense), ASUF, EASTMVN, GARFIN, HALAN, LIFIN (Fuglie Kyrka), GRIMKIL (Galster 1968).

Vægt: 0,65-0,92, 0,8.

SK5.a	Skåne	Bornholm	Odense	I alt	Fund-datering
Enkeltfund	1	1	1	3	
Skattefund	9/1			9/1	Efter 1086

— Datering: ca. 1089-1092 (Oluf Hunger). Kongenavnet angiver en henførelse til Oluf Hungers regeringstid. Typen placeres midt i Olufs regeringstid, idet SK4.2 på grund af typesammenfald med Knud den Helliges sidste Lund-mønt placeres først i hans regeringstid, og SK6.1 på grund af typesammenfald med Erik Ejegods første Lund-mønter placeres sidst i hans regeringstid.

— Møntstedstilskrivning: Lund. Angives i indskriften og støttes af fundspredningen.

Henvisninger: Hauberg, 1900, s. 135-136. Jensen, 1991, s. 121. CNS 3.1.25. von Heijne 1.132

SK5,b



Reference Hbg. Oluf Hunger, Lund 3

Forside: Kronet brystbillede vendt mod højre med korscepter. Kronen har muligvis pendativ. OLAF REX OA (eller varianter).

Bagside: Midtkors omgivet af fire kløverblade. (møntmesternavn) I LVN.

Møntpræger: ASTAR, ASFARD, HALDAN (Hauberg).

Variant: AVE PAX hos ASTAR.

Vægt: 0,75.

SK5.b	Skåne	I alt
Enkeltfund	1	1

— Datering: ca. 1089-1092 (Oluf Hunger). Kongenavnet angiver en henførelse til Oluf Hungers regeringstid. Typen placeres midt i Olufs regeringstid jf. SK3.a. Mønten anses ikke som en selvstændig udmøntning, men som en del af udmøntningen SK5.a.
— Møntstedstilskrivning: Lund. Angives i indskriften og støttes af fundspredningen ved det ene proveniensbestemte fund, der kendes.

Bagsidemotivet minder om Kong Niels' engelskinspirerede typer fra Roskilde SJ7 og SJ8 og Ribe-typen JY13, der formodentlig også trækker sin inspiration herfra.

Henvisninger: Hauberg, 1900, s. 135-136. Galster og Jensen, 1979-80, s. 124.

SK6.1



Reference Hbg. Oluf Hunger, Lund 4
Forside: Kronet modvendt brystbillede. Kronen har pendativ. OLAF REX DI (eller varianter).

Bagside: To kronede modvendte brystbilleder. Kronerne har pendativ. (møntmesternavn) I LVI (eller varianter).

Møntpræger: BIORN, (BIRN, BORN), EASMVN, ASTER (Hauberg), ASER, PALLI (Skt. Mårten Lund).

Variant: Flere varianter. På en variant har Kongen scepter.

Vægt: 0,8-0,92, 0,86.

— Datering: ca. 1091-1095 (Oluf Hunger). Kongenavnet og skattefundsmaterialet angiver en henførelse til Oluf Hungers regeringstid. Typen placeres sidst i Olufs regeringstid på grund af typesammenfald og lighed med Erik Ejegods første Lund-mønter SK6.2 og SK7 samt dens tilstedeværelse i Skt. Mårtens Skatten i Lund. Denne må være nedlagt, kort efter at Erik Ejegod kom på tronen, idet Oluf

Hungers mønter totalt dominerer skattens indhold. Ser man derimod på Lundby Krat Skatten fra ca. 1100, spiller typen en meget beskednen rolle – men her er vi naturligvis også uden for det skånske cirkulationsområde. Det er den første type på stor møntblanket.

— Møntstedtilskrivning: Lund. Angives i indskriften og støttes delvist af fundspredningen.

Bagsidemotivet er uden tvivl hentet fra Henrik III's mønter fra Goslar, der har Skt. Judas og Simon afbildet på bagsiden. Mønten nød stor international popularitet og har også været forlæg for de danske typer. Motivet kan i dansk betydning muligvis tolkes som et politisk fremstød for helgenkåringen af Knud den Hellige, idet det i så fald skulle forestille ham og hans bror Benedikt, der også blev dræbt i Skt. Albani Kirke. Tolkningen baseres dog alene på indicier og argumenter.

SK6.1	Skåne	Bornholm	Aalborg	I alt	Funddatering
Skattefund	57/1	1/1	5/1	63/3	Efter 1095/ca. 1100/ Efter 1106

Henvisninger: Hauberg, 1900, s. 135-136. Galster, 1968, 35-38. Galster, 1977-78, s. 144. Bendixen, 1993, s. 28-29. Jensen, 1995, s. 124.

SK6.2



Reference Hbg. Erik Ejegod, Lund 2

Forside: Kronet modvendt brystbillede med korscepter. Kronen har pendativ. ERID REX DANM (eller varianter).

Bagside: To kronede modvendte brystbilleder. Kronerne har pendativ. (møntmesternavn) I LVDN (eller varianter).

Møntpræger: BIORN, BIRN, ESTMVN (Hauberg) EASTMVN (Store Frigård).

Variant: Flere varianter herunder nogle uden korscepter.

Vægt: 0,81-0,87, 0,843.

— Datering: ca. 1095-1100 (Erik Ejegod). Kongenavnet og skattefundsmaterialet angiver en henførelse til Erik Ejegods regeringstid. Typen placeres først i Eriks regeringstid på grund af typesammenfald med Oluf Hungers sidste Lund-mønt SK6.1, samt dens tilstedeværelse i Lundby Krat Skatten nedlagt ca. 1100.

— Møntstedtilskrivning: Lund. Angives i indskriften men kan ikke finde støtte i fundspredningen, da de 2 af de 3 fund med i alt 4 mønter stammer fra Nordjylland. Vægten peger på Skåne. Bagsidemotiv se SK6.1.

Henvisninger: Hauberg, 1900, s. 136-138. Galster, 1977-78, s. 144. Bendixen, 1993, s. 28-29. Jensen, 1995, s. 124.

SK6.2	Bornholm	Aalborg	I alt	Funddatering
Enkeltfund		1	1	
Skattefund	1/1	3/1	4/2	Ca. 1100/efter 1106



Reference Hbg. Erik Ejegod, Lund 1

Forside: Kronet brystbillede vendt mod højre med korsscepter. Kronen har pendativ. ERIC REX DANVM (eller varinater).

Bagside: To kronede modvendte brystbilleder. Kronerne har pendativ. (møntmesternavn) I LVDHEH (eller varianter).

Møntpræger: ASETR, ASTER (Hauberg), BIORN, EAITMVN (Skt. Mårten Lund).

Variant: På én variant af ATSER nævnes PAX på forsiden i stedet for REX

Vægt: 0,8-0,86, 0,82.

— Datering: ca. 1095-1100 (Erik Ejegod). Kongenavnet og skattefundsmaterialet angiver en henførelse til Erik Ejegods regeringstid. Typen placeres først i Eriks regeringstid på grund af bagsidemotivets

lighed med Oluf Hungers sidste Lund-mønt SK6.1 og forsidemotivets lighed med Oluf Hungers Lund-mønt SK5, samt dens tilstedeværelse i Skt. Mårtens Skatten i Lund. Denne må være nedlagt kort efter at Erik Ejegod kom på tronen, idet Oluf Hungers mønter totalt dominerer skattens indhold.

— Møntstedtilskrivning: Lund. Angives i indskriften og støttes af fundspredningen.

Mønten har tætte relationer til SK6. Bagsidemotiv se SK6.1.

Henvisninger: Hauberg, 1900, s. 136-138. Galster 1968, s. 35-38. Galster, 1977-78, s. 144. Bendixen, 1993, s. 28-29. Jensen, 1995, s. 124.

SK7	Skåne	Bornholm	Aalborg	I alt	Funddatering
Skattefund	5/2	1/1	1/1	7/3	Efter 1095/ca. 1100/ Efter 1106



Reference Hbg. Erik Ejegod, Lund 3

Forside: Kronet modvendt brystbillede med sværd og rigsæble. Kronen har pendativ. ERIC (eller varianter).

Bagside: Lam med bibel og korsstav. (møntmester-navn)

Møntpræger: BIORN, BIONIV (Hauberg), AEL (Allerslev).

Variant: Mange varianter herunder én med BIOE på forside og BIONIV samt PAX på bagside.

Vægt: 0,58-0,98, 0,822.

— Datering: ca. 1100-1103 (Erik Ejegod). Kongenavnet og skattefundsmaterialet angiver en henførelse til Erik Ejegods regeringstid. Typen er senere end SK6.2 og SK7, der begge har typesammenfald og ligheder med ældre mønter. Den findes også først i Store Frigård Skatten fra kort efter 1106 og Allerslev Skatten fra ca. 1110.

— Møntstedstilskrivning: Lund. Baseret på fundspredning samt møntprægeren Biorn, der kun findes i Lund. I et svensk katalog fra Stockholms Bok-auktionskammare onsdag den 11. december 1861 findes også et eksemplar med bagsideindskriften BIRNILVNN.

Bagsidemotivet med lammet er inspireret af kong Æthelreds (978-1016) Agnus Dei mønter fra omkring 1009. Typen vandt aldrig popularitet i England, men i Danmark blev den præget igennem hele 1000-tallet, første gang under Knud den Store (Lund, Hbg 6).

Henvisninger: Hauberg, 1900, s. 136-138. Galster, 1955, s. 90-93. Galster, 1968, s. 53-55. Galster, 1977-78, s. 144. Jensen, 1995, s. 58. von Heijne 1.75.

SK8	Skåne	Bornholm	København	I alt	Funddatering
Enkeltfund	2			2	
Skattefund	21/1	2/1	4/1	27/3	e. 1095/e. 1106/ca. 1110

SK9

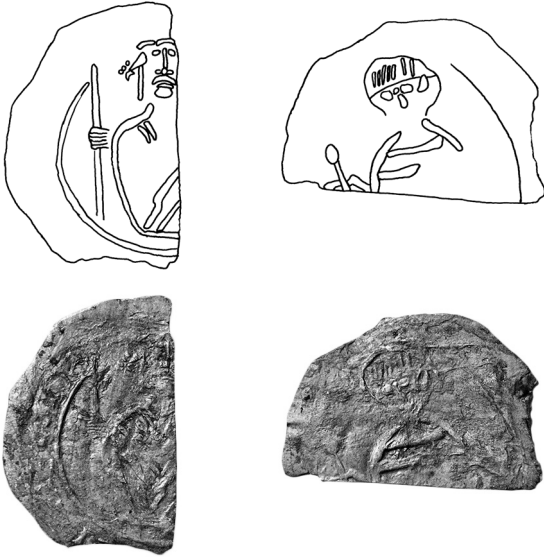

Forside: Konge en face i halvlængde med liljescepter i højre hånd. Hovedbeklædning ikke bevaret men fra hovedet ses et pendativ. (Nicol)AV(s) REX D

Bagside: Gejstlig person med tonsur og sirligt udført frisur. Om skuldrene har han et pallium (klerikal klædning), og i venstre hånd har han en stok, muligvis en krumstav. Til højre ses en stav, der foroven afsluttes af en kugle. (møntmesternavn)

Møntpræger: (B)IORN skrevet retrogradt (Stortorget i Lund).

Vægt: Ingen hele eksemplarer kendes.

SK9	Skåne	I alt
Enkeltfund	1	1
Skattefund	1/1	1/1

— Datering: ca. 1104 (Niels). Kongenavnet og skattefundsmaterialet angiver en henførelse til Niels' regeringstid. Ud fra fundsammensætningen i Drotten Skatten formodes mønten at være tidligere end SK11 og SK12, hvorfor den må ligge meget tidligt i Niels' regeringstid. Dette sammenholdt med den gejstlige bagside tyder på, at mønten kan være en mindemønt slået i forbindelse med, at Asser blev ærkebiskop i 1104.

— Møntstedtilskrivning: Lund. De to eksemplarer af mønten, der kendes, er kun fundet i Lund og i forbindelse med andre Lundmønter.

Beskrivelsen og tolkning af mønten skal tages med store forbehold, da typen kun kendes fra to fund, der begge er halverede og meget slidte.

Henvisninger: Jensen, 1990 (a), s.135. 1993, s. 4-5.



Reference Hbg. Oluf 1140-1143

Forside: Kronet modvendt brystbillede med scepter.

Indskrift læst af Hauberg som OLVPIV

Bagside: Utydeligt motiv, tilsyneladende ingen indskrift. Hauberg Tab XIII er en kraftig fortolkning.

Vægt: 0,76.

	Skåne	I alt	Funddatering
SK10	1/1	1/1	Efter 1104

— Datering: ca. 1104-1110 (Niels). Navnet OLVPIV på møntens forside læses som forvirret version af Nicolavs og bagsidemotivet som en skematisk borg, som på andre af Niels' mønter. Mønten kendes kun fra skatten fra Lunds Domkirke. Det ser også ud til, at skatten er nedlagt samtidig med opførelsen af kirkens søndre indgang under biskop Asser (1103-1137). Skatten indeholder ud over denne mønt kun SK11 mønter, der er blevet foreslået sammenkædet med oprettelsen af ærkebispesædet i Lund 1104. Mønten henføres derfor til Niels, og formodentlig til hans tidligste regeringstid.

— Møntstedtilskrivning: Lund. Det ene eksemplar af mønten, der kendes, er fundet i Lund og i forbindelse med andre Lundmønter.

Hauberg læste forsideindskriften som Oluf. Bagsiden tolkede han som et fløjalter, som kendes fra Knud V's (Lund, Hbg. 1) og Valdemar den Stores mønter (Lund, Hbg. 1). Dette fik ham til at henføre mønten til Harald Kesjas søn Oluf, der en kort

tid, 1140-1143, udråbte sig selv til konge i Skåne. Dateringen af skatten fra Lunds Domkirke afviser denne teori. Persons argumentation for at henføre mønten til Niels' tidlige regeringstid finder tilslutning hos både Galster, Ernst og Bendixen.

Ved en arkæologisk undersøgelse af Toreskov Kirkeruin i Skåne blev der i 1942 fundet en mønt, der bestemtes som samme type som SK10 (SHM-KMK 23133). Denne bestemmelse er efterfølgende blevet gengivet flere steder, om end Kirsten Bendixen har rejst tvivl om den. Bl.a. påpegede hun, at forsideindskriften mere pegede i retning af VALDEMARVS end OLVPIV. Studier af nye fotos (tak til Cecilia von Heijne) af mønten viser, at bestemmelsen med stor sandsynlighed er forkert.

Bagsidemotivet er tydeligvis identisk med Hbg. 1 Valdemar I Lund. Det skal blot drejes 90° i forhold til det hyppigst anvendte foto af mønten. Forsidemotivet derimod er noget sværere at bestemme. Der er dog intet, der godtgør, at mønten kan sættes i forbindelse med den omdiskuterede SK10 type. Indtil videre må Lund Skattens eksemplar derfor være det eneste kendte.

Henvisninger: Hauberg, 1900, s. 142. Person [Gamby], 1935, s. 67. Galster, 1935. Ernst, 1946. Bendixen, 1980 (c), s. 95. Rasmusson, 1946, s. 266-267.



Reference Hbg. Niels, Lund 1

Forside: Kronet halvfigur vendt mod højre med sværd holdende en fugl. NICOLAS (eller varianter).

Bagside: Bygning med port, midttårn og to sidetårne. (møntmesternavn) + ME FECIT eller I LVNDE + PAX POR (eller varianter).

Møntpræger: BIORN, VFE (Hauberg), VLF (Græse).

Variant: Mange varianter. Forside forskellige stavemåder evt. kun N eller forvirret indskrift. VFE har ME FECIT. BIORN har LVNDE + PAX POR.

Vægt: 0,75-0,92, 0,86.

— Datering: ca. 1104 (Niels). Kongenavnet og skattefundsmaterialet angiver en henførelse til Niels' regeringstid. Typen placeres helt i begyndelsen af Niels' regeringstid på grund af bagsidemotivets fremhævelse af byens fredhellighed ved brugen af PAX POR efter byens navn. Dette henviser formo-

dentlig til oprettelsen af ærkebispesædet i Lund 1104. Typen har formodentlig haft en lang levetid, da den både findes i Græse, Tessebølle og Drotten Skatten, som alle er skattefund med dateringer i slutningen af Niels' regeringstid.

— Møntstedtilskrivning: Lund. Angives i indskriften og støttes af fundspredningen.

Fuglen på forsiden er en jagtfalk. Bagsidemotivet formodes at være domkirken eller Lunds befæstning. Op mod en snes af denne types mønter fra Drotten Skatten fra Lund er blevet overpræget med SK12 typen, primært af typen med både kongens og dronningens navn.

Henvisninger: Hauberg, 1900, s. 58 og 138-141. Persson, 1935, s.67. Galster, 1955, s. 66-75, 82-86. Jensen, 1994, s. 39. von Heijne 1.83, 1.86, 1.129.

SK11	Skåne	Bornholm	Frederiksborg	Præsto	I alt	Funddatering
Enkeltfund	3	1			4	
Skattefund	8/2		3/1	3/1	14/4	Efter 1104/ca. 1130/Efter 1131



Reference Hbg. Niels, Lund 2

Forside: Kronet modvendt brystbillede med sværd og scepter. Kronen har pendativ. REX (eller varianter).

Bagside: Liljekors med ringstav i hver vinkel. To varianter: NICALAS MARGARETA eller NICOLAUS ME FECIT. (eller varianter)

Møntpræger: Ingen, kun kongen og dronningens navn nævnes

Variant: Mange varianter. Typen degenereres med tid. Gradvist bliver både portræt og inskription simplificeret eller forsvinder.

Vægt: 0,48-0,89, 0,748.

— Datering: ca. 1120-1134 (Niels). Konge- og dronningens navn angiver en henførelse til Niels' regeringstid. Typens manglende tilstedeværelse i skatten fra Lund Domkirke peger imod en senere datering end 1104. Det samme gør eksemplerne med over-

prægningerne af SK11 typen med denne type i Drotten Skatten. Den endelige datering af Drotten Skatten foreligger endnu ikke, men de 33 eksemplarer af SJ9 mod kun én SJ7 peger imod en datering sent i Niels' regeringstid. Sammenlagt med Haraldsborg Skattens ligeledes sene datering placeres typen i anden halvdel af Niels regeringstid.

— Møntstedstilskrivning: Lund. Baseret på fundspredning, samt dens relation igennem ovenfor omtalte overprægninger til SK11.

Der er to hovedtyper; den ene med både Niels' og Dronning Margaretas navn på og den anden med kun Niels' navn på. Det er den eneste kendte danske middelaldermønt, der nævner dronningens navn, og det er også i europæisk middelaldernumismatik et meget sjældent fænomen. De to typer ser ikke ud til at kunne stempelkobles, hvilket vil sige, at de er

SK12	Skåne	Bornholm	København	Viborg	I alt	Funddatering
Enkeltfund	9	4		2	15	
Skattefund	693/1		8/1		701/2	1132-1133

produceret separat. Margareta døde før Niels, men præcis hvornår vides ikke med sikkerhed. Én kilde placerer hendes død så tidligt som 1117. Saxo har en detaljeret beskrivelse af et besøg, Knud Lavard aflagde dronningen i forbindelse med hendes sidste sygdom, hvilket placerer hendes død efter 1131. Ved én mønt fra Drotten Skatten er typen med både kongens og dronningens navn præget oven på en type med kun kongens navn. Dette er dog endnu ikke nok til at fastslå, hvilken af de to undertyper der er ældst. Alternativt har den kun været i brug ganske kort tid, inden dronningen døde. Rent kvantitativt er typen med kun Niels' navn den mest velrepræsenterede.

Mønten har været slået i overordentlig store mængder. Der er indtil videre kendskab til 90 bagsidestempler mod mindst 80 fra den ligeledes meget populære roskildetype SJ9. Fra den bornholmske boplads Store Myregård findes mindst 3 eksemplarer af formodede forfalskninger af denne type. Bagsidemotivet minder om den engelske konge Vilhelm II's type 5 mønter. Det er identisk med Stephen og Mathildas fælles type præget 1141, som derfor må være et sjældent eksempel på, at danske motiver kopieres i udlandet. Visse samtidige flamske mønter minder ligeledes om denne bagsidetype.

Henvisninger: Hauberg, 1900, s. 59 og 138-141. Saxo, trettende bog, kap. 5, stk. 6. Galster, 1949, 9-16. Galster, 1955, s. 95-96. Ghyssens, 1971, nr. 184 og 197. Bendixen, 1980 (b), s. 97. Kroman, 1980, s. 83. Jensen, 1990 (a) og 1994. von Heijne 1.39, 1.73, 1.81, 1.83, 1.87, 1.94, 1.191. CNS 3.4.27, 3.4.47. Moesgaard, 2009, s. 8.

Opsummering

Hovedformålet med herværende artikel har været en revision af Haubergs gamle hovedværk *Myntforhold og Udmyntninger i Danmark indtil 1146*. Denne del af projektet er præsenteret i forrige afsnit, og der er under hver enkelt type gjort rede for overvejelserne i forbindelse med bestemmelsen og henførel-

sen af den. Typerne er, som nævnt i begyndelsen, blevet opsat efter regionerne og ikke som tidligere efter konge. Formålet har været at fremhæve, i hvor høj grad mønttypernes regionale tilhørsforhold er udslagsgivende for deres endelige udformning, som et resultat af organiseringen i landsdelmønter. Det ligger uden for rammerne af dette projekt at gå ind i en nærmere undersøgelse af disse forhold, og det har også hele tiden været hensigten med revisionen, at den skulle muliggøre videre studier af periodens mønttyper og møntvæsen. Nedenfor vil derfor blot blive påpeget nogle umiddelbare indtryk, der er opnået i forbindelse med bearbejdelsen af materialet, og det skal på ingen måde opfattes som udtømmende.

Overordnet set kan man sige, at forøgelsen i materialet har været med til at skabe et mere sammenhængende og helt billede af landets regioner over for hinanden. Dette gælder i særdeleshed for det jyske materiale, der på Haubergs tid fremstod meget fragmenteret og usikkert. Af de 22 typer og undertyper, der i herværende fremstilling indgår i den jyske møntrække, var de 10 af dem ukendte på Haubergs tid, og den ene henførte Hauberg til Svend Grathe. Der er således tale om en fordobling af de jyske typer, og de nye typer fordeler sig, med undtagelse af Oluf Hunger, på alle periodens konger. For Skåne og Sjælland har væksten i nye typer været meget beskedent. Til gengæld har nyere skattefund været medvirkende til at udvide og præcisere vores eksisterende viden. Der sigtes i denne henseende i særdeleshed til Drotten Skatten, der har kastet et langt klarere lys over Niels' skånske udmøntninger. Navnlig SK12 har vist sig at være en type, der, at dømme ud fra mængden af bagsidestempler, er blevet udmøntet i meget store mængder.

Fra undersøgelsens begyndelse har hensigten med den regionale opsætning af typerne også været at fremhæve gennemgående træk inden for hver region. Det er allerede blevet beskrevet, hvorledes en types regionale tilhørsforhold er med til at be-

stemme dens vægt. Dimensioner og stilistiske træk er dog i lige så høj grad også styret af typernes regionale oprindelse.

I Skåne er typernes grundlæggende udformning forholdsvis stabil. Skiftet til større blanket i slutningen af Oluf Hungers regeringsperiode ses også på Sjælland, om end først under hans efterfølger og fortsættes perioden ud. Praksis med at angive kongens navn i forsideindskriften og møntprægerens navn samt udmøntningsstedet på bagsiden fastholdes indtil Kong Niels' regeringstid, hvor der forekommer større variation i eller helt udeladelse af indskrifterne. Motivvalget er i den undersøgte periodes begyndelse forholdsvis stramt, men har en tendens til større variation op imod periodens slutning. Indtil og med Erik Ejegods regeringstid er der ved hvert kongeskift et typemæssigt overlap. Dette fænomen kendes kun fra Skåne, og skal muligvis ses som et udslag af *renovatio monetæe*-systemet, hvor møntombytningen ikke nødvendigvis er faldet sammen med et tronskifte. Takket være Skånes velfungerende møntsmedjer har man ikke desto mindre kunnet udsende mønter med den nye konges navn uden om møntombytningen. Ved indførelsen af type SK6.1 i slutningen af Oluf Hungers regeringsperiode ophører brugen af korsmotivet på typernes bagside, med undtagelse af type SK12 fra Kong Niels' regeringsperiode. Dette er et klart særkende ved Skåne i forhold til resten af landet, hvor korsmotiver, med undtagelsen af type JY7, totalt dominerer typernes bagside i hele perioden.

Ligesom i Skåne er typernes grundlæggende udformning på Sjælland også forholdsvis stabil, med undtagelse af den mindskede vægt, der tager sin begyndelse under Erik Ejegod. Skiftet til større blanket indtræffer lidt senere end i Skåne, men fortsættes herefter også perioden ud. Kongenavn og møntmesternavn angives i hele perioden, mens udmøntningsstedet sjældent anføres på de til Niels henførte mønttyper. Dette skyldes formodentlig, at der på denne tid kun slås mønt i Roskilde. Sjælland er den region, der tydeligst viser, hvor vigtigt det

regionale tilhørsforhold er for typernes motivvalg. Det drejer sig om typen SJ1, der med kun ganske små variationer bruges som den eneste sjællandske type under Harald Hen, Knud den Hellige og Oluf Hunger. Der må have været tale om et uhyre populært motiv i denne region. Under Erik Ejegod sker der et markant skift i motivvalget, idet man vælger at udskifte det populære SJ1 motiv med et ældre anglo-normannisk motiv SJ3. Det bliver her igen tydeligt, hvor stor vigtighed regionen har for motivvalget, for mens Erik Ejegod altså vælger en helt ny stilistisk retning for sine sjællandske mønter, overtager han på samme tid i Skåne sin broder Olufs motiv på typerne SK6 og SK7, og fortsætter således den skånske tradition med typemæssigt overlap ved tronskifterne. Med indførelsen af typen SJ4 lægger den stilistiske linje sig for Sjælland i et spor, der uden de helt store variationer fortsætter til slutningen af Kong Niels' regeringstid. Forsiden viser kongen, oftest med sværd og/eller scepter, og bagsidemotivet er et stort kors, der går ud til kanten af skriffeltet med et mindre kors lagt hen over. I denne periode er navnlig bagsidemotivet kraftigt påvirket af en anglo-normannisk indflydelse. I SJ8's tilfælde går indflydelsen dog begge veje, idet motivet, der er en variation af en Wilhelm Erobreren (1066-1087) mønt, også bruges af Kong Stephan (1135-1154) (Bendixen 1980, 96-98).

Mens der for både Skåne og Sjælland er nogle helt klare dimensionale og stilistiske træk, der karakteriserer regionerne, så er det snarere det modsatte, der karakteriserer de jyske mønttyper. Motiverne har langt større variation og mangler i den grad den regionale karakter, der kendetegner Sjælland og Skåne. I det omfang, det regionale tilhørsforhold træder frem, er det kun under de enkelte konger. Både Harald Hen, Knud den Hellige og Erik Ejegod slog ensartede typer i Viborg, Aalborg og Randers, hvilket altså peger på en central kontrol, men motiverne genbruges ikke, som det ses i Skåne og navnlig på Sjælland. Noget tilsvarende gælder også Jyllands manglende hovedudmøntningsby, for

hvor Lund og Roskilde tydeligvis er dominerende i henholdsvis Skåne og Sjælland, er det umuligt i Jylland at udpege en dominerende udmøntningsby. Ser man på fordelingen af typer, stammende fra byerne Aalborg, Viborg og Odense, er der på nuværende tidspunkt henført fem typer til de første to og fire til Odense. Forklaringen på dette må ligge i en særlig jysk møntregion, der godt nok synes karakteriseret af en central kontrol, men hvor mønterne slås decentralt. Yderligere kunne noget tyde på, at udviklingen for Nørrejylland har været anderledes end for Ribe/Odense, om end den samlede viden om de sidste er meget begrænset.

Samlende for de jyske typer er blanketstørrelsen, der igennem hele perioden forbliver uændret. Herved skiller regionen sig ud fra resten af landet, der i slutningen af 1000-tallet efter tysk forbillede skifter til store blanketter. Et helt særligt træk for de jyske typer er også, at der i den her undersøgte periodes begyndelse ikke er angivet kongenavn på møntens forside, JY1 og JY2. I stedet er indskriften enten forvirrende eller et navn, hvis betydning ikke med sikkerhed kan fastslås. Det kan være møntprägeregneren, men det kan også bare være et udtryk for, at den standardisering, der karakteriserer Skåne og Sjælland, først trænger ordentligt igennem senere i Jylland. De jyske stormænds modvilje mod kongemagtens tiltagende magtbeføjelser får jo netop også i denne periode et meget dramatisk udtryk i form af mordet på Knud den Hellige. Et andet vigtigt punkt at ihukomme i forbindelse med regionen Jyllands manglende standardisering er dens størrelse. I forbindelse med landets administrative opdeling var Jylland som den eneste landsdel yderligere opdelt i sysler, formodentlig for at lette forvaltningen. Det kunne muligvis tænkes, at regionens størrelse på samme måde har været en udfordring i forbindelse med forvaltningen af møntvæsenet. Ud over den manglende standardisering er de jyske typer også karakteriseret ved en betydeligt lavere vægt end resten af landet. Materialets beskedne størrelse betyder naturligvis, at generelle udtalelser om

mønternes vægt er behæftet med stor usikkerhed. Alligevel er der en påfaldende overvægt af lettere typer i Jylland, og disse ses også tidligere end på Sjælland. Der tænkes her særligt på typen JY4, som Knud den Hellige lod præge.

Som møntregion skiller Jylland sig yderligere ud ved typerne JY9 og JY13, der henholdsvis har et bispemotiv og et kongemotiv på typernes forside. Det er ovenfor blevet foreslået, at disse mønter igennem en begrænset uddelegering af møntretten har skullet finansiere kirkebyggeri i henholdsvis Odense og Ribe. En art forløber for de senere typer med kongen på forsiden og biskoppen på bagsiden. Et endegyldigt bevis for denne hypotese kan naturligvis ikke fremføres, men sammenfaldet med de respektive kirkebyggerier er påfaldende. Kirkens magt var på dette tidspunkt ikke af en størrelse, der kunne afstedkomme tildelingen af så stort et privilegium som møntretten, men en mere tidsbegrænset tildelelse af indtjeningen, bundet til et specifikt formål, virker mere i takt med tidens ånd. JY13.a kendes kun i to eksemplarer og JY13.b med bispen kun i et eksemplar. Der skal således ikke mere end en enkelt mønt til, for at hypotesen kan videreføres på andre mønttyper. Domkirken i Viborg, for eksempel, blev påbegyndt omkring samme tid af biskop Eskil (død 1132), og der gemmer sig derfor muligvis et forside-motiv med bispestav til typerne JY10, JY11 og JY12, eller måske havde Galster ret i sin henførelse af den norske brakteat til netop biskop Eskil, hvem ved!

Det eneste jyske motiv, der går igen ved mere end én konge, er det tronende kongemotiv JY4 og JY6, som anvendes af både Knud den Hellige og Erik Ejegod. Det er interessant, at netop dette motiv bliver taget op igen under Erik Ejegod, idet den oprindelige type i Ælnoths Krønike udpeges som en af klagerne over Knuds styre og derved en medvirkende grund til oprøret. Det er sandsynligvis en tilfældighed, men teoretisk kan forklaringen godt være, at typen har en forbindelse til kongemagtens ønske om en helgenkåring af Knud. Et lignende eksempel kendes fra Skåne i form af SK6 og SK7,

hvor man formoder, at det er Knud og hans bror Benedikt, der også blev dræbt i Skt. Albani Kirke, der er afbildet på bagsiden. De skånske typer er i dansk betydning senest tolket som et politisk fremstød for helgenkåringen af Knud den Hellige, og der kan muligvis have ligget lignede tanker bag motivet på den jyske pendant (Jensen 1995, 124). Ikke desto mindre er det interessant, at Erik Ejegod vælger et motiv fra netop den mønt, der i den grad skabte vrede i den jyske befolkning.

Det er tidligere blevet foreslået, at der i Ribe under Knud den Hellige blev slået en mønt, der var en kopi af den engelske konge Edward Bekenderens *expanding cross type* (Moesgaard 2007). Denne hypotese blev fremført i forbindelse med fundet af Danelund Skatten i 2002. Ud fra fundspredningen henførtes mønten forsigtigt til Ribe, da det eneste andet kendte eksemplar var et enkeltfund fra Slesvig. Sidenhen er der dog fundet yderligere et enkeltfund samt et lille skattefund i Slesvig. Udmøntningen ser således umiddelbart mest ud til at være foregået fra Slesvig, der nu har to enkeltfund og et skattefund mod Ribes ene skattefund (Moesgaard 2007, 141). Af samme grund er *expanding cross* efterligningen ikke medtaget i denne artikel, da Slesvig ligger uden for undersøgelsens område. Typen viser dog stadig på forbilledlig vis den myriade af mønttypevarianter, der blev anvendt i Jylland.

Undersøgelsens fokus på regionalitet betyder naturligvis, at ovenstående korte, generelle overvejelser over materialets fremtoning og sammensætning ligeledes er fremført regionsvist. Det ville dog være forkert ikke også at påpege, at der findes enkelte tilfælde, hvor den regionale dominans fortøner sig, og et tværregionalt, ja måske endda nationalt udtryk dukker op. Det drejer sig om typerne JY1, SK2, samt JY13. I tilfældet med JY1 er der tale om en ret direkte kopi af den skånske type SK1. Den helt store forskel er indskrifterne, som i de jyske tilfælde ofte er uforståelige og i modsætning til de skånske ikke nævner kongens navn på forsiden. Til gengæld er det yderst interessant at se vægten, der for jyske mønter er me-

get høj og helt på niveau med den skånske. Typerne er henført til Harald Hen, da motivet oftest bruges af ham, og de er formentlig udtryk for et forsøg fra kongens side på en fælles udmøntning. SK2 er en skånsk kopi af den meget anvendte sjællandske SJ1 type, der uden ændring bruges af tre konger. Igen er der formodentlig tale om et kortlivet forsøg på en enhedsudmøntning, denne gang mellem Skåne og Sjælland. I dette tilfælde med helt ensartede mønter. Det sidstnævnte tilfælde, JY13, minder meget om de sjællandske typer SJ8. JY13 adskiller sig dog ved ikke at være helt magen til SJ8, om end det ikke er meget, der skiller dem. Det mest interessante er dog JY13's vægt, der er meget lav, 0,25 g, selv for jyske typer.⁹ De sjællandske derimod ligger på mellem 0,7 g og 0,8 g, som er normalt på Sjælland. Dateringen på typerne er den samme, selvom den har et spænd på godt og vel 20 år. Den store forskel i vægt besværliggør dog en argumentation for enhedsudmøntning. Ikke desto mindre findes der altså eksempler på, at man fra kongemagtens side, lejlighedsvist, har næret et ønske om at gøre op med den regionale opdeling af mønter. Der skulle dog komme til at gå yderligere 100 år, førend det lykkedes Valdemar Sejrs, muligvis under indflydelse af hans engelske møntmester Nicholas af St. Albans, at gøre op med landsdelsmønterne og indføre en landsdækkende mønttype (Grinder-Hansen 1997, 131; Jensen, 2005).

Tiden fra slutningen af 1000-tallet og godt stykke ind i 1100-tallet er en periode, der karakteriseres ved en kraftig reduktion i mængden af møntfund. Dette har fået flere til at foreslå, at det var en indadvendt nedgangstid med begrænset handel, i modsætning til den forudgående driftige og udadvendte vikingetid. Der kan dog ikke herske tvivl om, at forklaringen på dette fundbillede er meget mere facetteret end blot en økonomisk og handelsmæssig tilbagegang. Ikke desto mindre er periodens møntfund, målt i forhold til både forrige og efterfølgende perioders, ganske beskedent af omfang og derfor også behæftet med betydelige tvivlsspørgsmål og usikkerheder.

Denne problemstilling var velkendt, allerede da Hauberg behandlede perioden for over hundrede år siden, og den er ingenlunde blevet mindre i dag. Når det nu alligevel her er blevet forsøgt med en ny samlet fremstilling af periodens mønter, skyldes det, at mængden af kendte typer er øget ganske betydeligt sidens Haubergs tid. Selvom hovedparten af disse nye mønttyper er blevet publiceret, er denne viden spredt på en lang række forskellige småartikler af varierende beskaffenhed. Enkelte er aldrig blevet publiceret, og flere er kun nævnt i Den Kgl. Mønt- og Medaillesamlings årsrapport i *Nordisk Numismatisk Årsskrift*. Dette har betydet, at alle andre end særligt numismatisk interesserede og velorienterede personer, der ønsker at beskæftige sig med periodens mønter, stadig har været henvist til Haubergs tavler, og derfor kun i ringe grad er blevet bekendt med de mange nye typer.

Det er håbet, at dette problem skulle være løst med denne artikel, og lige meget om man er uenig i henførelserne og typeinddelingerne eller ej, så er der i hvert fald her en komplet opstilling over periodens i dag kendte mønttyper. Det vil gøre arbejdet med at overskue periodens mønttyper meget lettere. Det er ligeledes et stort ønske, at læserne vil bruge registranten, i den danske totalt opdaterede version og for Skåne, Halland og Blekinge rimeligt opdaterede version. Det bringer os frem til projektets sidste formål: den regionsorienterede opsætning af mønttyperne. Det er forfatterens klare overbevisning, at det er en mere rigtig måde at anskue møntvæsenet på, og det er formålet igennem en typepræsentation, der tager udgangspunkt i netop dette, at skabe en bedre forståelse for dette aspekt af Danmarks tidlige middelalder. Den regionale adskillelse har ikke været begrænset til møntvæsenet alene, og typepræsentation trækker således tråde ud over det rent numismatiske.

Som det allerede er blevet nævnt i dette afsluttende afsnit, er materialemængden for hele perioden generelt meget beskeden og for enkelte typer endog

yderst beskeden. Dette betyder, at fundet af bare én enkelt mønt vil kunne forskyde henførelser, bestemmelser og tolkninger. Afslutningen på et arbejde som dette må derfor ganske naturligt lægge sig i kølvandet på Haubergs og opfordre eftertiden til at bedømme dets rigtighed.

Efterskrift

I forbindelse med en udgravning forud for opførelsen af en bygning på Hafengang 11 i Slesvig i 2007 blev der fundet ikke mindre end 73 mønter fra slutningen af 1000-tallet eller begyndelsen af 1100-tallet. Bearbejdningen af dette store materiale blev først endeligt afsluttet i efteråret 2015 og var således ikke tilgængelig under udarbejdelsen af denne artikel. Resultaterne vil indledningsvis udkomme i Nationalmuseets Arbejdsmark 2016. Jeg vil gerne rette en stor tak til Jens Christian Moesgaard, Volker Hilberg og Michaela Schimmer for at stille resultaterne til min rådighed inden de endeligt publiceres. (Moesgaard, Hilberg og Schimmer i tryk).

Typen SJ6, der tidligere kun kendtes i et proveniensløst eksemplar fra Kungliga Myntkabinetet i Stockholm, blev fundet i ikke mindre end seks eksemplarer ved udgravningen på Hafengang 11 samt tidligere i et eksemplar ved Norderdomstrasse 10b ved en udgravning i 2005. Haubergs læsning af forsideindskriften som NICOLAS bekræftes af eksemplarerne fra Hafengang. Hauberg henførte mønten til Roskilde ud fra bagsideindskriften +SWWAWI I RO. Dette har imidlertid vist sig at være en meget usikker tolkning, idet det af Haubergs egne noter fra besøget i Stockholm fremgår, at møntens bagsideindskrift er ulæselig. I Haubergs forarbejde har han således også kun læst bagsideindskriften som SWVI, hvilket han forsigtigt tolker som SVAVI, der på det tidspunkt var en kendt møntmester i Roskilde. På denne baggrund henførte han mønten til Roskilde. Set i lyset af denne meget usikre henførelse samt den nuværende fundsituation med

7 proveniensbestemte mønter, der alle stammer fra Slesvig må en tilskrivning til Slesvig anses for langt det mest sandsynlige. Mønten SJ6 bør således helt udgå af den sjællandske møntrække.

Noter

1. Absalons testamente fra 1201 før 21. marts. Diplomatarium Danicum rk. I bd. 4, nr. 32. Danmarks Riges Breve rk. I bd. 4, nr. 32: "Men hr. Alexander har ikke hans sølv, kun så meget som kan udvindes af 700 mark skånske penge i gammel mønt, og af dette sølv pålagde han hr. Alexander at sende 16 mark til Sorø, at udbetale til forskellige".
2. *Corpus nummorum saeculorum IX-XI qui in Suecia reperti sunt.*
3. *Myntfund från Halland. Sveriges Mynthistoria 10, Landskapsinventeringen. Myntfund från Blekinge. Sveriges Mynthistoria 9, Landskapsinventeringen.*
4. I ældre publikationer opgives fundåret til 1739, men da grev U. A. Holstein, der døde i 1737, skal have taget sig af skatten, kan fundtidspunktet af gode grunde ikke have været efter hans død.
5. Jørgen Steen Jensen har venligst stillet sine notater fra undersøgelsen til rådighed for forfatteren.
6. Bibliotheca Thottiana. Quarto 1482.
7. Jacob Langebeks Excerpter (285 Fol.) på Det kgl. Bibliotek.
8. Søren Abildgaard. Tegninger af Mynter, danske og udenlandske, udførte af Søren Abildgaard, med tilskrevne Oplysninger. Paa Foranstaltning af Langebæk. Bd. I-IV.
9. Det er desværre kun lykkedes at lokalisere og veje den kraftigt degenererede FP2977 fra Okholm.

Katalogtekst

Til oprettelse af denne registrant er der for det danske materiales vedkommende tale om møntfund registreret i Den kgl. Mønt- og Medaillesamlings fundprotokol. Indsamlingen er gennemført indtil februar 2013, FP nr. 9138. Disse fund er kun anført ved deres nummer, mens fund fra andre museer har museumsakronym foran genstandsnummeret. For at lette indsamlingsarbejdet er der taget udgangspunkt i Haubergs publicerede fundlister (Hauberg 1900), Kirsten Bendixens registrant på kartotekskort over fund efter 1900 (på KMMS) og *Arkeologiske udgravninger i Danmark*. Fra tiden efter AUD's ophør i papirform er udelukkende KMMS' fundprotokoller blevet anvendt. Kirsten Bendixens registrant starter, hvor Haubergs fundlister hører op, og dækker den tidlige middelalders møntfund indtil 1982. Herefter er NNÅ's årsberetning anvendt, indtil AUD begyndte at udkomme. Gennemgangen af de forskellige værker er blevet suppleret med oplysninger fra *Danmarks middelalderlige skattefund* og publikationer af skattefundene (primært Galsters). I den forbindelse er det værd at bemærke, at der ved Galsters gennemgang af Tesebølle Skatten for hovedparten af de 458 varianter af SJ9 (tidligere Niels Hbg. 9) ikke er anført antal. Det har derfor været nødvendigt at indføre en post med 429 ikke nærmere beskrevne mønter af typen SJ9, for at kunne dokumentere det endelige antal mønter fra Tesebølle Skatten. Fundprotokollen på KMMS har antallet anført efter hver type, men denne stemmer ikke overens med Galster, og da sidstnævnte er betydeligt mere udførlig, er denne blevet valgt.

Der er ikke blevet gennemført særskilt materialeindsamling fra landets lokalmuseer, da alle mønter som udgangspunkt skal afleveres på Møntsamlingen. Det betyder naturligvis, at der er en mulighed for, at enkelte eksemplarer er blevet overset, samt at afleverede fund, der endnu ikke er blevet behandlet af Den Kgl. Mønt- og Medaillesamling heller ikke er blevet inddraget. Med Sydvestjyske Museer blev der dog gjort en undtagelse, idet der igennem de senere år i Ribe er blevet fundet en række nye og hidtil ukendte typer, der endnu ikke er blevet behandlet på Den Kgl. Mønt- og Medaillesamling. Her er museets ASRSYS database blevet brugt i indsamlingen.

Udgangspunktet for det svenske materiale er kataloget fra Cecilia von Heijnes doktordisputats (von Heijne 2004). Kataloget indeholder ikke bestemmelsen af de enkelte mønter, blot deres T. P. Q., så det har måttet suppleres med data fra *Corpus nummorum saeculorum* og Peter Carellis publikation af Lunds møntfund samt direkte korrespondance med de forskellige svenske museer (Carelli 2005). Det er vigtigt i forbindelse med von Heijnes katalog at huske på, at det ikke medtager fund med en T.P.Q. senere end 1130. Det betyder ikke noget for enkeltfundne mønter, men for skattefund kan det muligvis have en betydning. For eksempel er Tessebølle og Haraldsborg Skattene ikke med. Det er dog højst usandsynligt, at dette har nogen betydning for projektet her, men det kan naturligvis ikke helt og aldeles udelukkes. Indsamlingen til von Heijnes katalog afsluttedes i 2004. Der er ikke gjort forsøg på at fortsætte indsamlingen, da det svenske materiale, i modsætning til det danske, er spredt på mange museer og derfor betydelig sværere at komme til. Dog har Catharina Ödman fra Malmö Museer venligt sendt en komplet liste over deres møntfund, så for

Malmö vedkommende er registreringen opdateret indtil sommeren 2012.

Jeg har benyttet de dateringer af skattefundenes nedlæggelsestidspunkter, som findes i litteraturen – hovedsageligt DMS og von Heijne – uden at forsøge at revidere dem.

Mønter er opsat regionsvist efter nynummereringen. Som en lille hjælp er nedenfor gengivet en oversigt over, hvilke typer der er henført til de enkelte konger og møntsteder. En lille snes mønter kunne ikke bestemmes i tilstrækkeligt omfang til at kunne indgå i typepræsentationen, men er alligevel medtaget i registranten, da de tydeligvis er fra den undersøgte periode. Disse mønter findes nederst i registranten og har af gode grunde ikke fået nyt nummer.

	Harald Hen	Knud den Hellige	Oluf Hunger	Erik Ejegod	Niels	1100-1150
Jylland						
Viborg	JY1.a, JY2	JY2, JY4.a	JY5		JY10	
Aalborg	JY1.b	JY4.b		JY6, JY7.b		
Randers		JY4.c		JY7.a		
Nørrejylland					JY11, JY12	JY14
Ribe					JY13.a/b	
Odense		JY3			JY8, JY9.a/b	
Jylland	JY1.c					
Sjælland						
Roskilde	SJ1.1a, SJ2	SJ1.2a/b, SJ2	SJ1.3a	SJ3.a, SJ4	SJ5, SJ6, SJ7, SJ8.a/b, SJ9	
Slagelse	SJ1.1b	SJ1.2d	SJ1.3c			
Ringsted		SJ1.2c	SJ1.3b	SJ3.b		
Skåne						
Lund	SK1.1a/b/c,	SK1.2, SK2, SK3.a, SK4.1	SK4.2, SK5.a, SK5.b, SK6.1	SK6.2, SK7, SK8	SK9, SK10, SK11, SK12	
Tommarp	SK1.1d	SK3.b				
Borgeby		SK3.c				
Nordby		SK3.d				

TGP	FP. Nr.	NR	Antal	Amt	Sted	Lokalitetstype	Fundtype
JY01.b	5321		1	Skanderborg	Grædstrup	Kirkegård	Grav
JY01.c	8751		1	Ribe	Danelund	Mark	Skattefund
JY02	2360	6	1	Aalborg	Lindholm Høje	Boplads	Udgravning
JY02	2360	7	1	Aalborg	Lindholm Høje	Boplads	Udgravning
JY04.a	8751	5	1	Ribe	Danelund	Mark	Skattefund
JY04.a	418	1	1	Viborg	Jegstrup	Mark	Skattefund
JY04.a	418	2	4	Viborg	Jegstrup	Mark	Skattefund
JY04.a	418	3	1	Viborg	Jegstrup	Mark	Skattefund
JY04.a	418	4	1	Viborg	Jegstrup	Mark	Skattefund
JY04.a	418	5	1	Viborg	Jegstrup	Mark	Skattefund
JY04.a	418	6	1	Viborg	Jegstrup	Mark	Skattefund
JY04.a	418	7	2	Viborg	Jegstrup	Mark	Skattefund
JY04.a	418	8	2	Viborg	Jegstrup	Mark	Skattefund
JY04.a	418	9	2	Viborg	Jegstrup	Mark	Skattefund
JY04.a	418	10	3	Viborg	Jegstrup	Mark	Skattefund
JY04.a	418	11	3	Viborg	Jegstrup	Mark	Skattefund
JY04.a	418	12	2	Viborg	Jegstrup	Mark	Skattefund
JY04.a	418	13	1	Viborg	Jegstrup	Mark	Skattefund
JY04.a	418	14	3	Viborg	Jegstrup	Mark	Skattefund
JY04.a	418	15	1	Viborg	Jegstrup	Mark	Skattefund
JY04.a	418	16	3	Viborg	Jegstrup	Mark	Skattefund
JY04.a	1521	14	1	Viborg	Øster Bjerregrav	Mark	Skattefund
JY04.a	1521	15	2	Viborg	Øster Bjerregrav	Mark	Skattefund
JY04.a	1521	16	1	Viborg	Øster Bjerregrav	Mark	Skattefund
JY04.a	1521	17	1	Viborg	Øster Bjerregrav	Mark	Skattefund
JY04.a	1521	18	1	Viborg	Øster Bjerregrav	Mark	Skattefund
JY04.a	1521	19	1	Viborg	Øster Bjerregrav	Mark	Skattefund
JY04.a	1521	20	2	Viborg	Øster Bjerregrav	Mark	Skattefund
JY04.a	1521	21	1	Viborg	Øster Bjerregrav	Mark	Skattefund
JY04.a	1521	22	1	Viborg	Øster Bjerregrav	Mark	Skattefund
JY04.a	1521	23	1	Viborg	Øster Bjerregrav	Mark	Skattefund
JY04.a	1521	24	1	Viborg	Øster Bjerregrav	Mark	Skattefund
JY04.a	1521	25	1	Viborg	Øster Bjerregrav	Mark	Skattefund
JY04.b	8751	6	1	Ribe	Danelund	Mark	Skattefund
JY04.b	8751	7	1	Ribe	Danelund	Mark	Skattefund
JY04.b	1521	1	1	Viborg	Øster Bjerregrav	Mark	Skattefund
JY04.b	1521	2	1	Viborg	Øster Bjerregrav	Mark	Skattefund
JY04.b	1521	3	1	Viborg	Øster Bjerregrav	Mark	Skattefund
JY04.b	1521	4	1	Viborg	Øster Bjerregrav	Mark	Skattefund
JY04.b	1521	5	1	Viborg	Øster Bjerregrav	Mark	Skattefund
JY04.b	1521	6	1	Viborg	Øster Bjerregrav	Mark	Skattefund
JY04.c	1521	7	6	Viborg	Øster Bjerregrav	Mark	Skattefund

Montmester	Vægt	Bemærkninger	Henvi sning	TGP
			Bengtsson, NNUM under forb.	JY01.b
	0.93		Moesgaard, 2004	JY01.c
EDWARD		Pånittet øsken og ring. Itu	NNÅ 1954, s. 136	JY02
		1/2 overlippet. Itu	NNÅ 1954, s. 136	JY02
EDWARD	0.71		Moesgaard, 2004	JY04.a
ARNGRIM			Galster, 1934, s. 132-133	JY04.a
ARNGRIM			Galster, 1934, s. 132-133	JY04.a
ARNGRIM			Galster, 1934, s. 132-133	JY04.a
ARNGRIM			Galster, 1934, s. 132-133	JY04.a
....GRIM			Galster, 1934, s. 132-133	JY04.a
EDRIC			Galster, 1934, s. 132-133	JY04.a
EDRIC			Galster, 1934, s. 132-133	JY04.a
EDVART			Galster, 1934, s. 132-133	JY04.a
SIVART			Galster, 1934, s. 132-133	JY04.a
STEIN			Galster, 1934, s. 132-133	JY04.a
STEIN			Galster, 1934, s. 132-133	JY04.a
DVRSTEIN			Galster, 1934, s. 132-133	JY04.a
DVRSTEIN			Galster, 1934, s. 132-133	JY04.a
DVRSTEIN			Galster, 1934, s. 132-133	JY04.a
IVVIVE			Galster, 1934, s. 132-133	JY04.a
		Ubestemmelig små brudstykker	Galster, 1934, s. 132-133	JY04.a
ARNGRI			Galster, 1934, s. 130-131	JY04.a
ELA	0.5		Galster, 1934, s. 130-131	JY04.a
EDRIL			Galster, 1934, s. 130-131	JY04.a
EDVART			Galster, 1934, s. 130-131	JY04.a
EDVART	0.59		Galster, 1934, s. 130-131	JY04.a
EDVART	0.55		Galster, 1934, s. 130-131	JY04.a
EDVART	0.62		Galster, 1934, s. 130-131	JY04.a
EDVVART			Galster, 1934, s. 130-131	JY04.a
EDVVART	0.54		Galster, 1934, s. 130-131	JY04.a
SIVVART	0.69		Galster, 1934, s. 130-131	JY04.a
SIVVART			Galster, 1934, s. 130-131	JY04.a
GOGAAINADI	0.61		Galster, 1934, s. 130-131	JY04.a
SEBJØRN	0.59		Moesgaard, 2004, s. 125	JY04.b
ORM	0.58		Moesgaard, 2004, s. 125	JY04.b
GODVINE	0.68		Galster, 1934, s. 130-131	JY04.b
GODVINE			Galster, 1934, s. 130-131	JY04.b
ORM			Galster, 1934, s. 130-131	JY04.b
VORM			Galster, 1934, s. 130-131	JY04.b
VORM			Galster, 1934, s. 130-131	JY04.b
EBIRN			Galster, 1934, s. 130-131	JY04.b
ATSER	0.45		Galster, 1934, s. 130-131	JY04.c

TGP	FP. Nr.	NR	Antal	Amt	Sted	Lokalitetstype	Fundtype
JY04.c	1521	8	1	Viborg	Øster Bjerregrav	Mark	Skattefund
JY04.c	1521	9	1	Viborg	Øster Bjerregrav	Mark	Skattefund
JY04.c	1521	10	1	Viborg	Øster Bjerregrav	Mark	Skattefund
JY04.c	1521	11	2	Viborg	Øster Bjerregrav	Mark	Skattefund
JY04.c	1521	12	1	Viborg	Øster Bjerregrav	Mark	Skattefund
JY04.c	1521	13	1	Viborg	Øster Bjerregrav	Mark	Skattefund
JY05	3800	1	1	Viborg	Fiskebæk Kirke	Kirke	Kirkegulv
JY06	1701	82	1	Bornholm	Store Frigård	Mark	Skattefund
JY07.a	4558		48	Aalborg	Lundby Krat	Mark	Skattefund
JY07.b	4558	10	1	Aalborg	Lundby Krat	Mark	Skattefund
JY07.b	4558	11	1	Aalborg	Lundby Krat	Mark	Skattefund
JY07.b	4558	12	1	Aalborg	Lundby Krat	Mark	Skattefund
JY07.b	4558	61	1	Aalborg	Lundby Krat	Mark	Skattefund
JY07.b	4558	62	1	Aalborg	Lundby Krat	Mark	Skattefund
JY07.b	4558	63	1	Aalborg	Lundby Krat	Mark	Skattefund
JY07.b	4558	64	1	Aalborg	Lundby Krat	Mark	Skattefund
JY07.b	4558	65	1	Aalborg	Lundby Krat	Mark	Skattefund
JY07.b	4558	66	1	Aalborg	Lundby Krat	Mark	Skattefund
JY07.b	4558	67	1	Aalborg	Lundby Krat	Mark	Skattefund
JY07.b	4558	68	1	Aalborg	Lundby Krat	Mark	Skattefund
JY07.b	4558	69	1	Aalborg	Lundby Krat	Mark	Skattefund
JY07.b	4558	70	1	Aalborg	Lundby Krat	Mark	Skattefund
JY07.b	4558		48	Aalborg	Lundby Krat	Mark	Skattefund
JY08	284	76	1	København	Allerslev	Mark	Skattefund
JY08	1701	84	1	Bornholm	Store Frigård	Mark	Skattefund
JY09.a	1701	85	1	Bornholm	Store Frigård	Mark	Skattefund
JY09.a	276a GP		6	Odense	Særslev	Kirkegård	Skattefund
JY09.b	5681		1	Svendborg	Guldborg	Voldsted	Udgravning
JY09.b	276a GP		17	Odense	Særslev	Kirkegård	Skattefund
JY09.b	4094	1	1	Svendborg	Søby Volde	Voldsted	Udgravning
JY09.b	7682		1	Maribo	Vindeby Syd	Mark	Detektor
JY10	2552	1	1	Randers	Ginnerup Kirke	Kirke	Kirkegulv
JY10	2689	2	1	Randers	Hørning Kirke	Kirke	Kirkegulv
JY12	2689	1	1	Randers	Hørning Kirke	Kirke	Kirkegulv
JY12	Haugberg 173		1	Jylland			
JY13.a	ASR 13 x277		1	Ribe	Lindegården	By	Udgravning
JY13.a	2977	2	1	Ribe	Okholm, Vester Vedsted	Boplads	Udgravning
JY13.b	ASR 2090 x3		1	Ribe	Støckens Plads	By	Udgravning
JY14	3528		2	Hjørring	Aggersborg Kirke	Kirke	Kirkegulv
JY14	1900		1	Maribo	Arninge Kirke	Kirke	
JY14	1483		2	Viborg	Borgvold?	Voldsted	
JY14	638		1	Veje	Eltang		

Montmester	Vægt	Bemærkninger	Henvi sning	TGP
CETEL			Galster, 1934, s. 130-131	JY04.c
CETEL	0.6		Galster, 1934, s. 130-131	JY04.c
ESBI			Galster, 1934, s. 130-131	JY04.c
SUNA	0.48		Galster, 1934, s. 130-131	JY04.c
SUNA	0.58		Galster, 1934, s. 130-131	JY04.c
RA	0.53		Galster, 1934, s. 130-131	JY04.c
		Variant	NNÅ 1983-84, s. 175	JY05
EDGER	0.72		Galster, 1929, s. 302	JY06
SUNA	0.67	Lavest 0,48/højest 0,85	Bendixen, 1993, s. 28-35	JY07.a
BALDVINE	0.57		Bendixen, 1993, s. 28-35	JY07.b
BALDVINE	0.72		Bendixen, 1993, s. 28-35	JY07.b
BALDVINE	0.54		Bendixen, 1993, s. 28-35	JY07.b
EDGER	0.72		Bendixen, 1993, s. 28-35	JY07.b
EDGER	0.71		Bendixen, 1993, s. 28-35	JY07.b
EDGER	0.7		Bendixen, 1993, s. 28-35	JY07.b
EDGER	0.67		Bendixen, 1993, s. 28-35	JY07.b
EDGER	0.67		Bendixen, 1993, s. 28-35	JY07.b
EDGER	0.66		Bendixen, 1993, s. 28-35	JY07.b
EDGER	0.63		Bendixen, 1993, s. 28-35	JY07.b
GODVINE	0.49		Bendixen, 1993, s. 28-35	JY07.b
GODVINE	0.48		Bendixen, 1993, s. 28-35	JY07.b
GODVINE	0.31	Overklippet	Bendixen, 1993, s. 28-35	JY07.b
BALDVINE	0.69	Lavest 0,57/højest 0,74	Bendixen, 1993, s. 28-35	JY07.b
N H H	0.67		Galster, 1955, s. 90-93	JY08
H...N	0.23	Overklippet	Galster, 1929, s. 303	JY08
	0.8		Galster, 1929, s. 303	JY09.a
	0.58	Lavest 0,47/højest 0,68	DMS 35	JY09.a
		Pånittet øsken		JY09.b
	0.585	Lavest 0,44/højest 0,75	DMS 35	JY09.b
		Corroderet		JY09.b
		Variant		JY09.b
VV (IBERGI)	0.44		NNÅ, 1957-58, s. 226	JY10
			NNÅ, 1961, s. 149	JY10
		Variant	NNÅ, 1961, s. 149	JY12
				JY12
				JY13.a
	0.25		NNÅ, 1968, s.150	JY13.a
				JY13.b
			NNÅ 1979-80, s. 170	JY14
			NNÅ 1937, s. 182	JY14
			Galster, 1931, s. 250	JY14
	0.37	Defekt	Hauberg, 1906, s. 20	JY14

TGP	FP. Nr.	NR	Antal	Amt	Sted	Lokalitetstype	Fundtype
JY14	1911		1	Maribo	Gurreby Kirkegård	Kirkegård	
JY14	2711		1	Randers	Hornslet Kirke	Kirke	Kirkegulv
JY14	2426		1	Thisted	Hørdum Kirke	Kirke	Kirkegulv
JY14	2689		1	Randers	Hørning Kirke	Kirke	Kirkegulv
JY14	3209		4	Hjørring	Klarup Kirke	Kirke	Kirkegulv
JY14	ASR 13 x214		1	Ribe	Lindegården	By	Udgravning
JY14	2535		1	Ringkøbing	Mejrup Kirke	Kirke	
JY14	4160		1	Aalborg	Skelagervej	Mark	Detektor
JY14	905		1	Sorø	Skt. Bendts Kirke	Kirke	Udgravning
JY14	2654		1	København	Skt. Ibs Kirke Roskilde	Kirke	Kirkegulv
JY14	2894		1	Hjørring	Skt. Olai Kirke	Kirke	Kirkegulv
JY14	3049		1	Hjørring	Skærum Kirke	Kirke	Kirkegulv
JY14	3008		2	Ringkøbing	Trans Kirke	Kirke	Kirkegulv
JY14	4378		1	Viborg	Viborg Sønderlø	Boplads	Udgravning
JY14	2816		1	Århus	Viby Kirke	Kirke	Kirkegulv
JY14	4712	2	2	Randers	Vor Frue Kloster	Kirke	Udgravning
JY14	3766		1	Viborg	Øster Bjerregrav Kirke	Kirke	Kirkegulv
JY14	1306		1	Viborg	Østerild Kirke	Kirke	
JY14	1164 KP		1				
JY14	1755 GP		1				
JY14	754 KP		1	Sønderjylland			
JY14	LEB 2244		1				
SJ01.1a	DMS 30		1	Sorø	Holsteinborg	mark	Skattefund
SJ01.1a	717		1	Maribo	Lolland		
SJ01.2a	284	2	1	København	Allerslev	Mark	Skattefund
SJ01.2a	DMS 30		1	Sorø	Holsteinborg	mark	Skattefund
SJ01.2a	DMS 30		1	Sorø	Holsteinborg	mark	Skattefund
SJ01.2a	DMS 30		1	Sorø	Holsteinborg	mark	Skattefund
SJ01.2a	DMS 30		1	Sorø	Holsteinborg	mark	Skattefund
SJ01.2a	DMS 30		1	Sorø	Holsteinborg	mark	Skattefund
SJ01.2a	DMS 30		1	Sorø	Holsteinborg	mark	Skattefund
SJ01.2a	DMS 30		1	Sorø	Holsteinborg	mark	Skattefund
SJ01.2a	DMS 30		1	Sorø	Holsteinborg	mark	Skattefund
SJ01.2a	DMS 30		1	Sorø	Holsteinborg	mark	Skattefund
SJ01.2a	DMS 30		1	Sorø	Holsteinborg	mark	Skattefund
SJ01.2a	DMS 30		1	Sorø	Holsteinborg	mark	Skattefund
SJ01.2a	DMS 30		1	Sorø	Holsteinborg	mark	Skattefund
SJ01.2a	DMS 30		1	Sorø	Holsteinborg	mark	Skattefund
SJ01.2a	DMS 30		1	Sorø	Holsteinborg	mark	Skattefund
SJ01.2a	DMS 30		1	Sorø	Holsteinborg	mark	Skattefund
SJ01.2a	DMS 30		1	Sorø	Holsteinborg	mark	Skattefund

Montmester	Vægt	Bemærkninger	Henvi sning	TGP
			NNÅ 1937, s. 182	JY14
			NNÅ 1962, s. 262	JY14
		Overbrudt	NNÅ 1956, s. 210	JY14
			NNÅ 1961, s. 149	JY14
		2 stk. overklippet	NNÅ 1973-74, s. 135	JY14
				JY14
			NNÅ 1957-58, s. 225	JY14
				JY14
	0.48	Defekt	Hauberg, 1906, s. 24	JY14
		Defekt	NNÅ 1960, s. 152	JY14
		Overklippet	NNÅ 1966, s. 141	JY14
		Defekt	NNÅ 1970, s. 241	JY14
		Defekt	NNÅ 1969, s. 235	JY14
			AUD 1986, s. 175	JY14
			NNÅ 1964, s. 125	JY14
			AUD 1989, s. 219	JY14
			NNÅ 1982, s. 124	JY14
			Galster, 1931, s. 250	JY14
		Uden proveniens. Købt 1908	Galster, 1931, s. 250	JY14
		Uden proveniens	Galster, 1931, s. 250	JY14
	0.65	Uden proveniens	Hauberg, 1906, s. 21	JY14
		Uden proveniens	Galster, 1931, s. 250	JY14
ESBERN		Langebek 1761 - Klevenfelds samling	Galster, 1937, s. 52	SJ01.1a
		Uden proveniens		SJ01.1a
ARKIL	0.79	Pånittet øsken	Galster, 1955, s. 90-93	SJ01.2a
AILNOD		Andreas Höjer 1739	Galster, 1937 s.49	SJ01.2a
ARKIL		Andreas Höjer 1739	Galster, 1937 s.49	SJ01.2a
BOSI		Andreas Höjer 1739	Galster, 1937 s.48	SJ01.2a
FOSII		Andreas Höjer 1739	Galster, 1937 s.49	SJ01.2a
ESBERN		Andreas Höjer 1739	Galster, 1937 s.49	SJ01.2a
ESBIORN		Andreas Höjer 1739	Galster, 1937 s.48	SJ01.2a
ESGER		Andreas Höjer 1739	Galster, 1937 s.49	SJ01.2a
MANNI		Andreas Höjer 1739	Galster, 1937 s.49	SJ01.2a
RINGVLF		Andreas Höjer 1739	Galster, 1937 s.48	SJ01.2a
EINOVLF		Andreas Höjer 1739	Galster, 1937 s.49	SJ01.2a
SVNV		Andreas Höjer 1739	Galster, 1937 s.49	SJ01.2a
VLFKIL		Andreas Höjer 1739	Galster, 1937 s.48	SJ01.2a
LEFNESE		Andreas Höjer 1739	Galster, 1937 s.49	SJ01.2a
TOTIGOI		Andreas Höjer 1739	Galster, 1937 s.49	SJ01.2a
AILNOD		Langebek 1761 - Klevenfelds samling	Galster, 1937, s. 54	SJ01.2a
ARKIL		Langebek 1761 - Klevenfelds samling	Galster, 1937, s. 54	SJ01.2a
BOSI		Langebek 1761 - Klevenfelds samling	Galster, 1937, s. 54	SJ01.2a

TGP	FP. Nr.	NR	Antal	Amt	Sted	Lokalitetstype	Fundtype
SJ01.2a	DMS 30		1	Sorø	Holsteinborg	mark	Skattefund
SJ01.2a	DMS 30		1	Sorø	Holsteinborg	mark	Skattefund
SJ01.2a	DMS 30		1	Sorø	Holsteinborg	mark	Skattefund
SJ01.2a	DMS 30		1	Sorø	Holsteinborg	mark	Skattefund
SJ01.2a	DMS 30		1	Sorø	Holsteinborg	mark	Skattefund
SJ01.2a	DMS 30		1	Sorø	Holsteinborg	mark	Skattefund
SJ01.2a	DMS 30		1	Sorø	Holsteinborg	mark	Skattefund
SJ01.2a	DMS 30		1	Sorø	Holsteinborg	mark	Skattefund
SJ01.2a	DMS 30		1	Sorø	Holsteinborg	mark	Skattefund
SJ01.2a	5363		1	Sorø	Magleby	Voldsted	Detektor
SJ01.2a	5467		1	Bornholm	Nylars	Boplads	Detektor
SJ01.2a	9027		1	Sorø	Sorbymagle	mark	Detektor
SJ01.2c	DMS 30		1	Sorø	Holsteinborg	mark	Skattefund
SJ01.2c	DMS 30		1	Sorø	Holsteinborg	mark	Skattefund
SJ01.2c	DMS 30		1	Sorø	Holsteinborg	mark	Skattefund
SJ01.2d	DMS 30		1	Sorø	Holsteinborg	mark	Skattefund
SJ01.2d	DMS 30		1	Sorø	Holsteinborg	mark	Skattefund
SJ01.2d	DMS 30		1	Sorø	Holsteinborg	mark	Skattefund
SJ01.2d	DMS 30		1	Sorø	Holsteinborg	mark	Skattefund
SJ01.2d	DMS 30		1	Sorø	Holsteinborg	mark	Skattefund
SJ03.a	1056	2	1	København	Roskilde		
SJ03.a	2374	3	1	København	Skt. Jørgensbjerg Kirke	Kirke	Kirkegulv
SJ03.b	1035	1	1	Præstø	Keldby		
SJ03.b	98		1	Frederiksborg	Slangerup		
SJ04	284	5	11	København	Allerslev	Mark	Skattefund
SJ04	284	6	7	København	Allerslev	Mark	Skattefund
SJ04	284	7	6	København	Allerslev	Mark	Skattefund
SJ04	284	8	2	København	Allerslev	Mark	Skattefund
SJ04	284	9	2	København	Allerslev	Mark	Skattefund
SJ04	284	10	2	København	Allerslev	Mark	Skattefund
SJ04	284	11	1	København	Allerslev	Mark	Skattefund
SJ04	284	12	2	København	Allerslev	Mark	Skattefund
SJ04	284	13	2	København	Allerslev	Mark	Skattefund
SJ04	284	14	2	København	Allerslev	Mark	Skattefund
SJ04	284	15	7	København	Allerslev	Mark	Skattefund
SJ04	284	16	3	København	Allerslev	Mark	Skattefund
SJ04	284	17	1	København	Allerslev	Mark	Skattefund
SJ04	284	18	1	København	Allerslev	Mark	Skattefund
SJ04	284	19	1	København	Allerslev	Mark	Skattefund

Montmester	Vægt	Bemærkninger	Henvi sning	TGP
ESBIORN		Langebek 1761 - Klevenfelds samling	Galster, 1937, s. 54	SJ01.2a
ESGER		Langebek 1761 - Klevenfelds samling	Galster, 1937, s. 54	SJ01.2a
HANN		Langebek 1761 - Klevenfelds samling	Galster, 1937, s. 54	SJ01.2a
LEFNESE		Langebek 1761 - Klevenfelds samling	Galster, 1937, s. 55	SJ01.2a
RINGVLF		Langebek 1761 - Klevenfelds samling	Galster, 1937, s. 55	SJ01.2a
SIBBI		Langebek 1761 - Klevenfelds samling	Galster, 1937, s. 55	SJ01.2a
SIVORD		Langebek 1761 - Klevenfelds samling	Galster, 1937, s. 55	SJ01.2a
ASAI		Langebek 1761 - Klevenfelds samling	Galster, 1937, s. 55	SJ01.2a
VRKIL		Langebek 1763 - Hielmstiernes samling	Galster, 1937, s. 56	SJ01.2a
		Otto Thotts samling	Galster, 1937, s. 60	SJ01.2a
ARKIL		Abildgaard 1777	Galster, 1937, s. 61	SJ01.2a
ESBERN		Abildgaard 1777	Galster, 1937, s. 61	SJ01.2a
ESBERN				SJ01.2a
				SJ01.2a
SVNV				SJ01.2a
ALFVORD		Andreas Höjer 1739	Galster, 1937 s.48	SJ01.2c
		Langebek 1761 - Klevenfelds samling	Galster, 1937, s. 55	SJ01.2c
		Otto Thotts samling	Galster, 1937, s. 60	SJ01.2c
ATSVR		Andreas Höjer 1739	Galster, 1937 s.50	SJ01.2d
		Langebek 1761 - Klevenfelds samling	Galster, 1937, s. 55	SJ01.2d
HANNI		Langebek 1763 - Hielmstiernes samling	Galster, 1937, s. 56	SJ01.2d
		Otto Thotts samling	Galster, 1937, s. 60	SJ01.2d
ATSVR		Abildgaard 1777	Galster, 1937, s. 61	SJ01.2d
	0.6	Nærmere fundsted mangler		SJ03.a
TOT	0.41	Overklippet	NNÅ 1954, s. 136	SJ03.a
ALFVARD	0.72	Variant. Nærmere fundsted mangler	Galster, 1923, s.103	SJ03.b
				SJ03.b
ANVT	1.05		Galster, 1955, s. 90-93	SJ04
ANVT	0,92-0,97		Galster, 1955, s. 90-93	SJ04
ANVT	0,78-,08		Galster, 1955, s. 90-93	SJ04
ANVT	0,54-0,65		Galster, 1955, s. 90-93	SJ04
ER H	0,66-0,69		Galster, 1955, s. 90-93	SJ04
FODII AO	0,7-0,75		Galster, 1955, s. 90-93	SJ04
HAGRIM	0.77		Galster, 1955, s. 90-93	SJ04
SVAVI	0.91		Galster, 1955, s. 90-93	SJ04
SVAVI	0.88		Galster, 1955, s. 90-93	SJ04
vVAVI	0.98		Galster, 1955, s. 90-93	SJ04
AIIER	0,79-0,92		Galster, 1955, s. 90-93	SJ04
SVAVI	0.53		Galster, 1955, s. 90-93	SJ04
SVAVI	0.8		Galster, 1955, s. 90-93	SJ04
SVAVI	0.8		Galster, 1955, s. 90-93	SJ04
	0.6		Galster, 1955, s. 90-93	SJ04

TGP	FP. Nr.	NR	Antal	Amt	Sted	Lokalitetstype	Fundtype
SJ04	284	20	2	København	Allerslev	Mark	Skattefund
SJ04	284	21	9	København	Allerslev	Mark	Skattefund
SJ04	284		65	København	Allerslev	Mark	Skattefund
SJ04	2485	1	1	København	Kirke-Værlose Kirke	Kirke	Kirkegulv
SJ04	MHM MK130:200166		1	Skåne	Lockarps By	Boplads	Udgravning
SJ04	ASR 2090 x42		1	Ribe	Støckens Plads	By	Udgravning
SJ05	284	22	4	København	Allerslev	Mark	Skattefund
SJ05	284	23	12	København	Allerslev	Mark	Skattefund
SJ05	284	24	1	København	Allerslev	Mark	Skattefund
SJ05	284	25	1	København	Allerslev	Mark	Skattefund
SJ05	284	26	2	København	Allerslev	Mark	Skattefund
SJ05	284	27	7	København	Allerslev	Mark	Skattefund
SJ05	284	28	13	København	Allerslev	Mark	Skattefund
SJ05	284	29	11	København	Allerslev	Mark	Skattefund
SJ05	284	30	10	København	Allerslev	Mark	Skattefund
SJ05	284	31	3	København	Allerslev	Mark	Skattefund
SJ05	284	32	5	København	Allerslev	Mark	Skattefund
SJ05	284	33	10	København	Allerslev	Mark	Skattefund
SJ05	284	34	1	København	Allerslev	Mark	Skattefund
SJ05	284	35	1	København	Allerslev	Mark	Skattefund
SJ05	284	36	1	København	Allerslev	Mark	Skattefund
SJ05	284	37	2	København	Allerslev	Mark	Skattefund
SJ05	284	38	4	København	Allerslev	Mark	Skattefund
SJ05	284	39	2	København	Allerslev	Mark	Skattefund
SJ05	284	40	1	København	Allerslev	Mark	Skattefund
SJ05	284	41	8	København	Allerslev	Mark	Skattefund
SJ05	284	42	22	København	Allerslev	Mark	Skattefund
SJ05	284	43	3	København	Allerslev	Mark	Skattefund
SJ05	284	44	14	København	Allerslev	Mark	Skattefund
SJ05	284	45	14	København	Allerslev	Mark	Skattefund
SJ05	284	46	14	København	Allerslev	Mark	Skattefund
SJ05	284	47	5	København	Allerslev	Mark	Skattefund
SJ05	284	48	1	København	Allerslev	Mark	Skattefund
SJ05	284	49	1	København	Allerslev	Mark	Skattefund
SJ05	284	50	1	København	Allerslev	Mark	Skattefund
SJ05	284	51	14	København	Allerslev	Mark	Skattefund
SJ05	284	52	22	København	Allerslev	Mark	Skattefund
SJ05	284	53	16	København	Allerslev	Mark	Skattefund
SJ05	284	54	6	København	Allerslev	Mark	Skattefund
SJ05	284	55	4	København	Allerslev	Mark	Skattefund
SJ05	284	56	2	København	Allerslev	Mark	Skattefund
SJ05	284	57	9	København	Allerslev	Mark	Skattefund

Montmester	Vægt	Bemærkninger	Henvi sning	TGP
	0.65		Galster, 1955, s. 90-93	SJ04
	0.74	Gennemsnitsvægt	Galster, 1955, s. 90-93	SJ04
		Dårligt præg. Omsmel tet	Galster, 1955, s. 90-93	SJ04
SVAVI	0.78		NNÅ 1957-58, s. 215	SJ04
				SJ04
		Bestemmelse tvivlsom.		SJ04
AN AR EA S	0.91		Galster, 1955, s. 90-93	SJ05
S A-E RD NA	0.9	3 varianter. Forside som nr. 22	Galster, 1955, s. 90-93	SJ05
S AE RD NA	0.87		Galster, 1955, s. 90-93	SJ05
S AE RD NA	0.85	Forside afviger en smule fra nr. 24	Galster, 1955, s. 90-93	SJ05
NA BE VS	0,62-0,76	Forside meget lig nr. 25	Galster, 1955, s. 90-93	SJ05
S AE RA NA	0,7-0,75		Galster, 1955, s. 90-93	SJ05
S AE RA NA	0,78-0,87		Galster, 1955, s. 90-93	SJ05
S AE RA NA	0.82	Gennemsnitsvægt	Galster, 1955, s. 90-93	SJ05
S AE RA NA	0.7	Meget lig nr. 29	Galster, 1955, s. 90-93	SJ05
S AE RA NA	0,59-0,6	Meget lig nr. 29.	Galster, 1955, s. 90-93	SJ05
AE A	0.7		Galster, 1955, s. 90-93	SJ05
CARLAROII	0.634	Lavest 0,43/højest 0,73	Galster, 1955, s. 90-93	SJ05
CEVAH	0.8		Galster, 1955, s. 90-93	SJ05
IIMIRCEVAH	0.79	Adv. som nr. 34. Rev. som 36.	Galster, 1955, s. 90-93	SJ05
IIMIRCEVAH	0.77		Galster, 1955, s. 90-93	SJ05
RESO	0.78		Galster, 1955, s. 90-93	SJ05
RESO	0.96		Galster, 1955, s. 90-93	SJ05
RESO	0,72-0,87	0,72-0,87 g.	Galster, 1955, s. 90-93	SJ05
IV A VV S	0.86		Galster, 1955, s. 90-93	SJ05
IV A VV S	0.84		Galster, 1955, s. 90-93	SJ05
IV AV V S	0.81	Gennemsnitsvægt	Galster, 1955, s. 90-93	SJ05
IV A V S	0.85		Galster, 1955, s. 90-93	SJ05
SI VA V V	0.83	Stempel som 22	Galster, 1955, s. 90-93	SJ05
SI V AV VV	0.85		Galster, 1955, s. 90-93	SJ05
SI V AV VV	0.79	Forsidestempel som 42	Galster, 1955, s. 90-93	SJ05
IV A V VS	0.79	Forsidestempel som 42	Galster, 1955, s. 90-93	SJ05
IV A VV S	0.68		Galster, 1955, s. 90-93	SJ05
IV A VV S	0.77		Galster, 1955, s. 90-93	SJ05
IV A VV S	0.82		Galster, 1955, s. 90-93	SJ05
IV A VV S	0.73	Lavest 0,65/højt 0,86	Galster, 1955, s. 90-93	SJ05
IV A V VS	0.83		Galster, 1955, s. 90-93	SJ05
S A AV AI	0.78	Gennemsnitsvægt	Galster, 1955, s. 90-93	SJ05
S A AV AI	0,6-0,61		Galster, 1955, s. 90-93	SJ05
SI V AV VV	0,9-0,92		Galster, 1955, s. 90-93	SJ05
V V V T	0,73-0,9	Forside stemp. som nr. 36	Galster, 1955, s. 90-93	SJ05
J I T U P	1	P er angelsaksisk for W	Galster, 1955, s. 90-93	SJ05

TGP	FP. Nr.	NR	Antal	Amt	Sted	Lokalitetstype	Fundtype
SJ05	284	58	6	København	Allerslev	Mark	Skattefund
SJ05	284	59	5	København	Allerslev	Mark	Skattefund
SJ05	284	60	13	København	Allerslev	Mark	Skattefund
SJ05	284	61	2	København	Allerslev	Mark	Skattefund
SJ05	284	62	13	København	Allerslev	Mark	Skattefund
SJ05	284	63	1	København	Allerslev	Mark	Skattefund
SJ05	284	64	13	København	Allerslev	Mark	Skattefund
SJ05	284	65	1	København	Allerslev	Mark	Skattefund
SJ05	284	66	2	København	Allerslev	Mark	Skattefund
SJ05	284	67	18	København	Allerslev	Mark	Skattefund
SJ05	284	68	13	København	Allerslev	Mark	Skattefund
SJ05	284	69	5	København	Allerslev	Mark	Skattefund
SJ05	284	70	1	København	Allerslev	Mark	Skattefund
SJ05	284	71	2	København	Allerslev	Mark	Skattefund
SJ05	284	72	1	København	Allerslev	Mark	Skattefund
SJ05	284	73	1	København	Allerslev	Mark	Skattefund
SJ05	284		45	København	Allerslev	Mark	Skattefund
SJ05	6297		1	Svendborg	Guldborg	Voldsted	Udgravning
SJ05	1701	83	1	Bornholm	Store Frigård	Mark	Skattefund
SJ07	284	74	1	København	Allerslev	Mark	Skattefund
SJ07	284	75	1	København	Allerslev	Mark	Skattefund
SJ07	KM 71839:2167-8		1	Skåne	Drottens kirkeruin	Kirke	Skattefund
SJ07	ASR 2090 x4		1	Ribe	Støckens Plads	By	Udgravning
SJ07	415/421	4	1	Præstø	Tessebølle	Mark	Skattefund
SJ08.a	415/421	5	1	Præstø	Tessebølle	Mark	Skattefund
SJ08.a	415/421	6	1	Præstø	Tessebølle	Mark	Skattefund
SJ08.a	415/421	7	1	Præstø	Tessebølle	Mark	Skattefund
SJ08.a	415/421	8	1	Præstø	Tessebølle	Mark	Skattefund
SJ08.a	415/421	9	2	Præstø	Tessebølle	Mark	Skattefund
SJ08.a	415/421	10	1	Præstø	Tessebølle	Mark	Skattefund
SJ08.a	415/421		5	Præstø	Tessebølle	Mark	Skattefund
SJ08.b	415/421	11	6	Præstø	Tessebølle	Mark	Skattefund
SJ08.b	415/421	15	4	Præstø	Tessebølle	Mark	Skattefund
SJ08.b	415/421	21	14	Præstø	Tessebølle	Mark	Skattefund
SJ08.b	415/421	22	11	Præstø	Tessebølle	Mark	Skattefund
SJ08.b	415/421	23	6	Præstø	Tessebølle	Mark	Skattefund
SJ08.b	415/421	28	5	Præstø	Tessebølle	Mark	Skattefund
SJ08.b	415/421	33	18	Præstø	Tessebølle	Mark	Skattefund
SJ08.b	415/421	36	1	Præstø	Tessebølle	Mark	Skattefund
SJ08.b	415/421		38	Præstø	Tessebølle	Mark	Skattefund
SJ08.c	415/421	38	1	Præstø	Tessebølle	Mark	Skattefund
SJ08.c	415/421	41	1	Præstø	Tessebølle	Mark	Skattefund

Montmester	Vægt	Bemærkninger	Henvi sning	TGP
J I T V P	0.85		Galster, 1955, s. 90-93	SJ05
J I T U P	0,86-0,88	Adv. som 58, Rev. som 57	Galster, 1955, s. 90-93	SJ05
J I T V P	0,96-0,99	Adv. som 37.	Galster, 1955, s. 90-93	SJ05
J I T V P	0.87		Galster, 1955, s. 90-93	SJ05
I I J I I V I	0,76-0,82		Galster, 1955, s. 90-93	SJ05
T V			Galster, 1955, s. 90-93	SJ05
I I A T V D	0,79-0,85		Galster, 1955, s. 90-93	SJ05
COII VA	0.61	Ulæselig møntmesternavn	Galster, 1955, s. 90-93	SJ05
	0,69-0,72	Ulæselig møntmesternavn	Galster, 1955, s. 90-93	SJ05
AV AG AV DO	0.58	Gennemsnitsvægt. Ulæselig mester	Galster, 1955, s. 90-93	SJ05
IO AA I I A	0.54	Gennemsnitsvægt. Ulæselig mester	Galster, 1955, s. 90-93	SJ05
IO AA I I A	0,47-0,66	Ulæselige møntmesternavn	Galster, 1955, s. 90-93	SJ05
E J	0.51	Ulæselig møntmesternavn	Galster, 1955, s. 90-93	SJ05
S AI	0,58-0,79	Ulæselige møntmesternavn	Galster, 1955, s. 90-93	SJ05
III		Ulæselig møntmesternavn	Galster, 1955, s. 90-93	SJ05
	0.53	Falsk. Ulæselig møntmesternavn	Galster, 1955, s. 90-93	SJ05
		Ulæselig	Galster, 1955, s. 90-93	SJ05
				SJ05
SVAVI	0.84		Galster, 1977-78, s. 144	SJ05
SCACI	0.8		Galster, 1955, s. 90-93	SJ07
SCAGI	0.53		Galster, 1955, s. 90-93	SJ07
			von Heijne 1.83	SJ07
		Meget slidt. Bestemmelse tvivlsom		SJ07
ANDRES	0.65		Galster, 1955, s. 82-86	SJ07
CARLM IN	0.71		Galster, 1955, s. 82-86	SJ08.a
CARLM IN		Halveret	Galster, 1955, s. 82-86	SJ08.a
CARLMI	0.64		Galster, 1955, s. 82-86	SJ08.a
CARLMI	0.53		Galster, 1955, s. 82-86	SJ08.a
CARLMIN	0,74-0,9		Galster, 1955, s. 82-86	SJ08.a
CARLMIN	0.75		Galster, 1955, s. 82-86	SJ08.a
		Ikke nærmere beskrevet	Galster, 1955, s. 82-86	SJ08.a
ALGAR	0.83		Galster, 1955, s. 82-86	SJ08.b
F MIN	0,72-0,92	3 varianter. 0,92-0,72 g.	Galster, 1955, s. 82-86	SJ08.b
CARL MN	0,67-0,75	0,67-0,75 g.	Galster, 1955, s. 82-86	SJ08.b
CARLI	0,54-0,66	0,54-0,66 g.	Galster, 1955, s. 82-86	SJ08.b
ANDRI	0.83		Galster, 1955, s. 82-86	SJ08.b
LCNVI	0.6	2 varianter	Galster, 1955, s. 82-86	SJ08.b
FR/AR/AL	0.69	3 varianter. Gennemsnitsvægt	Galster, 1955, s. 82-86	SJ08.b
LNLX	0.6		Galster, 1955, s. 82-86	SJ08.b
	0.676	13 varianter. Gennemsnitsvægt	Galster, 1955, s. 82-86	SJ08.b
LOTI	0.61		Galster, 1955, s. 82-86	SJ08.c
IHIN			Galster, 1955, s. 82-86	SJ08.c

TGP	FP. Nr.	NR	Antal	Amt	Sted	Lokalitetstype	Fundtype
SJ08.c	415/421		6	Præstø	Tessebølle	Mark	Skattefund
SJ09	4319		1	København	Bistrup parcelgård	Mark	Detektor
SJ09	KM 71839:2167-8		33	Skåne	Drottens kirkeruin	Kirke	Skattefund
SJ09	DMS 41		1	København	Glim	Kirke	Skattefund
SJ09	DMS 41		3	København	Glim	Kirke	Skattefund
SJ09	1247	16	12	Frederiksborg	Græse By	Mark	Skattefund
SJ09	1247	17	1	Frederiksborg	Græse By	Mark	Skattefund
SJ09	1247	18	12	Frederiksborg	Græse By	Mark	Skattefund
SJ09	1247	19	1	Frederiksborg	Græse By	Mark	Skattefund
SJ09	1247	20	9	Frederiksborg	Græse By	Mark	Skattefund
SJ09	1247	21	8	Frederiksborg	Græse By	Mark	Skattefund
SJ09	1247	22	5	Frederiksborg	Græse By	Mark	Skattefund
SJ09	1247	23	1	Frederiksborg	Græse By	Mark	Skattefund
SJ09	1247	24	19	Frederiksborg	Græse By	Mark	Skattefund
SJ09	1247	25	12	Frederiksborg	Græse By	Mark	Skattefund
SJ09	1247	26	5	Frederiksborg	Græse By	Mark	Skattefund
SJ09	1247	27	1	Frederiksborg	Græse By	Mark	Skattefund
SJ09	1247	28	13	Frederiksborg	Græse By	Mark	Skattefund
SJ09	1247	29	5	Frederiksborg	Græse By	Mark	Skattefund
SJ09	1247	30	1	Frederiksborg	Græse By	Mark	Skattefund
SJ09	1247	31	19	Frederiksborg	Græse By	Mark	Skattefund
SJ09	1247	32	1	Frederiksborg	Græse By	Mark	Skattefund
SJ09	1247	33	2	Frederiksborg	Græse By	Mark	Skattefund
SJ09	1247	34	5	Frederiksborg	Græse By	Mark	Skattefund
SJ09	1247	35	2	Frederiksborg	Græse By	Mark	Skattefund
SJ09	1247	36	2	Frederiksborg	Græse By	Mark	Skattefund
SJ09	1247	37	1	Frederiksborg	Græse By	Mark	Skattefund
SJ09	1247	38	9	Frederiksborg	Græse By	Mark	Skattefund
SJ09	1247	39	1	Frederiksborg	Græse By	Mark	Skattefund
SJ09	1247	40	8	Frederiksborg	Græse By	Mark	Skattefund
SJ09	1247	41	2	Frederiksborg	Græse By	Mark	Skattefund
SJ09	1247	42	1	Frederiksborg	Græse By	Mark	Skattefund
SJ09	1247	43	9	Frederiksborg	Græse By	Mark	Skattefund
SJ09	1247	44	2	Frederiksborg	Græse By	Mark	Skattefund
SJ09	1247	45	10	Frederiksborg	Græse By	Mark	Skattefund
SJ09	1247	46	5	Frederiksborg	Græse By	Mark	Skattefund
SJ09	1247	47	1	Frederiksborg	Græse By	Mark	Skattefund
SJ09	1247	48	3	Frederiksborg	Græse By	Mark	Skattefund
SJ09	1247	49	1	Frederiksborg	Græse By	Mark	Skattefund
SJ09	1247	50	1	Frederiksborg	Græse By	Mark	Skattefund
SJ09	1247	51	5	Frederiksborg	Græse By	Mark	Skattefund
SJ09	1247	52	12	Frederiksborg	Græse By	Mark	Skattefund

Montmester	Vægt	Bemærkninger	Henvi sning	TGP
	0.616	Ulæselige. 4 var. Gennemsnitsvægt	Galster, 1955, s. 82-86	SJ08.c
TOTI				SJ09
			von Heijne 1.83	SJ09
LOTH			Galster, 1955, s. 100	SJ09
TOTI			Galster, 1955, s. 100	SJ09
AENDS	0.722	Gen.snitsvægt. Tesselbølle 43 stempel	Galster, 1955, s. 66-75	SJ09
ANDE	0.69		Galster, 1955, s. 66-75	SJ09
AN..DE	0.695	Gennemsnitsvægt	Galster, 1955, s. 66-75	SJ09
ANDE	0.63		Galster, 1955, s. 66-75	SJ09
ANDE	0.67	Gennemsnitsvægt	Galster, 1955, s. 66-75	SJ09
ANDE	0.675	Gennemsnitsvægt	Galster, 1955, s. 66-75	SJ09
ANDE	0.64	Gen.snitsvægt. Tesselbølle 44 stempel	Galster, 1955, s. 66-75	SJ09
ANDE	0.76		Galster, 1955, s. 66-75	SJ09
ANDE	0.693	Gennemsnitsvægt	Galster, 1955, s. 66-75	SJ09
ANDE	0.679	Gennemsnitsvægt	Galster, 1955, s. 66-75	SJ09
ANDE	0.64	Gennemsnitsvægt	Galster, 1955, s. 66-75	SJ09
ANDE	0.69		Galster, 1955, s. 66-75	SJ09
AND	0.712	Gennemsnitsvægt	Galster, 1955, s. 66-75	SJ09
AND	0.76	Gennemsnitsvægt	Galster, 1955, s. 66-75	SJ09
AND	0.66		Galster, 1955, s. 66-75	SJ09
ANDS	0.734	Gen.snitsvægt. Tesselbølle 48 stempel	Galster, 1955, s. 66-75	SJ09
ANDS	0.86		Galster, 1955, s. 66-75	SJ09
ANDS	0,72-0,77		Galster, 1955, s. 66-75	SJ09
ANDS	0.698	Gennemsnitsvægt	Galster, 1955, s. 66-75	SJ09
ANDS	0,65-0,74	Tesselbølle 51 stempel	Galster, 1955, s. 66-75	SJ09
ANDS	0,65-0,7	Tesselbølle 52 stempel	Galster, 1955, s. 66-75	SJ09
ANDS	0.74		Galster, 1955, s. 66-75	SJ09
AN-DS	0.682	Gennemsnitsvægt	Galster, 1955, s. 66-75	SJ09
AN-DS	0.71		Galster, 1955, s. 66-75	SJ09
AN-DS	0.625	Gen.snitsvægt. Tesselbølle 53 stempel	Galster, 1955, s. 66-75	SJ09
ANDS	0,5-0,58		Galster, 1955, s. 66-75	SJ09
ANDV	0.85		Galster, 1955, s. 66-75	SJ09
ANDV	0.773	Gen.snitsvægt. Tesselbølle 54a stempel	Galster, 1955, s. 66-75	SJ09
AND	0.81		Galster, 1955, s. 66-75	SJ09
AND	0.694	Gennemsnitsvægt	Galster, 1955, s. 66-75	SJ09
AND	0.744	Gen.snitsvægt. Tesselbølle 55 stempel	Galster, 1955, s. 66-75	SJ09
AND	0.65		Galster, 1955, s. 66-75	SJ09
AND	0.79	Gen.snitsvægt. Tesselbølle 57 stempel	Galster, 1955, s. 66-75	SJ09
AND	0.65		Galster, 1955, s. 66-75	SJ09
A-N-D	0.65	Stempel som Tesselbølle 58	Galster, 1955, s. 66-75	SJ09
AND	0.716	Gen.snitsvægt. Tesselbølle 60 stempel	Galster, 1955, s. 66-75	SJ09
AN..DE	0.755	Gennemsnitsvægt	Galster, 1955, s. 66-75	SJ09

TGP	FP. Nr.	NR	Antal	Amt	Sted	Lokalitetstype	Fundtype
SJ09	1247	53	2	Frederiksborg	Græse By	Mark	Skattefund
SJ09	1247	54	6	Frederiksborg	Græse By	Mark	Skattefund
SJ09	1247	55	1	Frederiksborg	Græse By	Mark	Skattefund
SJ09	1247	56	3	Frederiksborg	Græse By	Mark	Skattefund
SJ09	1247	57	2	Frederiksborg	Græse By	Mark	Skattefund
SJ09	1247	58	10	Frederiksborg	Græse By	Mark	Skattefund
SJ09	1247	59	8	Frederiksborg	Græse By	Mark	Skattefund
SJ09	1247	60	1	Frederiksborg	Græse By	Mark	Skattefund
SJ09	1247	61	4	Frederiksborg	Græse By	Mark	Skattefund
SJ09	1247	62	6	Frederiksborg	Græse By	Mark	Skattefund
SJ09	1247	63	5	Frederiksborg	Græse By	Mark	Skattefund
SJ09	1247	64	11	Frederiksborg	Græse By	Mark	Skattefund
SJ09	1247	65	6	Frederiksborg	Græse By	Mark	Skattefund
SJ09	1247	66	18	Frederiksborg	Græse By	Mark	Skattefund
SJ09	1247	67	1	Frederiksborg	Græse By	Mark	Skattefund
SJ09	1247	68	1	Frederiksborg	Græse By	Mark	Skattefund
SJ09	1247	69	1	Frederiksborg	Græse By	Mark	Skattefund
SJ09	1247	70	4	Frederiksborg	Græse By	Mark	Skattefund
SJ09	1247	71	1	Frederiksborg	Græse By	Mark	Skattefund
SJ09	1247	72	3	Frederiksborg	Græse By	Mark	Skattefund
SJ09	1247	73	5	Frederiksborg	Græse By	Mark	Skattefund
SJ09	1247	74	5	Frederiksborg	Græse By	Mark	Skattefund
SJ09	1247	75	1	Frederiksborg	Græse By	Mark	Skattefund
SJ09	1247	76	1	Frederiksborg	Græse By	Mark	Skattefund
SJ09	1247	77	2	Frederiksborg	Græse By	Mark	Skattefund
SJ09	1247	78	1	Frederiksborg	Græse By	Mark	Skattefund
SJ09	1247	79	1	Frederiksborg	Græse By	Mark	Skattefund
SJ09	1247	80	1	Frederiksborg	Græse By	Mark	Skattefund
SJ09	1247	81	1	Frederiksborg	Græse By	Mark	Skattefund
SJ09	1247	82	2	Frederiksborg	Græse By	Mark	Skattefund
SJ09	1247	83	5	Frederiksborg	Græse By	Mark	Skattefund
SJ09	1247	84	4	Frederiksborg	Græse By	Mark	Skattefund
SJ09	1247	85	1	Frederiksborg	Græse By	Mark	Skattefund
SJ09	1247	86	1	Frederiksborg	Græse By	Mark	Skattefund
SJ09	1247	87	2	Frederiksborg	Græse By	Mark	Skattefund
SJ09	1247	88	2	Frederiksborg	Græse By	Mark	Skattefund
SJ09	1247	89	4	Frederiksborg	Græse By	Mark	Skattefund
SJ09	1247	90	4	Frederiksborg	Græse By	Mark	Skattefund
SJ09	1247	91	1	Frederiksborg	Græse By	Mark	Skattefund
SJ09	1247	92	1	Frederiksborg	Græse By	Mark	Skattefund
SJ09	1247	93	10	Frederiksborg	Græse By	Mark	Skattefund
SJ09	1247	94	4	Frederiksborg	Græse By	Mark	Skattefund

Montmester	Vægt	Bemærkninger	Henvi sning	TGP
ANDE	0,7-0,78	Stempel som Tesselbølle 61	Galster, 1955, s. 66-75	SJ09
AND	0.718	Gennemsnitsvægt	Galster, 1955, s. 66-75	SJ09
AND	0.67		Galster, 1955, s. 66-75	SJ09
AND	0.63	Gennemsnitsvægt	Galster, 1955, s. 66-75	SJ09
AND	0,63-0,75	Stempel som Tesselbølle 62	Galster, 1955, s. 66-75	SJ09
AND	0.638	Gen.snitsvægt. Tesselbølle 63 stempel	Galster, 1955, s. 66-75	SJ09
ANES	0.703	Gen.snitsvægt. Tesselbølle 64 stempel	Galster, 1955, s. 66-75	SJ09
ANES	0.76		Galster, 1955, s. 66-75	SJ09
ANES	0.648	Gennemsnitsvægt	Galster, 1955, s. 66-75	SJ09
ANOE	0.732	Gen.snitsvægt. Tesselbølle 65 stempel	Galster, 1955, s. 66-75	SJ09
ANOE	0.776	Gennemsnitsvægt	Galster, 1955, s. 66-75	SJ09
ANOE	0.648	Gen.snitsvægt. Tesselbølle 66 stempel	Galster, 1955, s. 66-75	SJ09
ANOE	0.627	Gennemsnitsvægt	Galster, 1955, s. 66-75	SJ09
ANOE	0.715	Gen.snitsvægt. Tesselbølle 67 stempel	Galster, 1955, s. 66-75	SJ09
ANOE	0.88		Galster, 1955, s. 66-75	SJ09
ANOE	0.74		Galster, 1955, s. 66-75	SJ09
ANOE	0.57		Galster, 1955, s. 66-75	SJ09
ANOE	0.665	Gen.snitsvægt. Tesselbølle 68 stempel	Galster, 1955, s. 66-75	SJ09
ANOS	0.76		Galster, 1955, s. 66-75	SJ09
ANO	0.072	Gen.snitsvægt. Tesselbølle 69 stempel	Galster, 1955, s. 66-75	SJ09
ASD	0.73	Gen.snitsvægt. Tesselbølle 70 stempel	Galster, 1955, s. 66-75	SJ09
ASD	0.724	Gen.snitsvægt. Tesselbølle 71 stempel	Galster, 1955, s. 66-75	SJ09
ASD	0.62		Galster, 1955, s. 66-75	SJ09
AST	0.48		Galster, 1955, s. 66-75	SJ09
AST	0.6		Galster, 1955, s. 66-75	SJ09
AST	0.8		Galster, 1955, s. 66-75	SJ09
EASN	0.75		Galster, 1955, s. 66-75	SJ09
EALII	0.61		Galster, 1955, s. 66-75	SJ09
EALII	0.74		Galster, 1955, s. 66-75	SJ09
EALII	0.7		Galster, 1955, s. 66-75	SJ09
ESMAN	0.736	Gen.snitsvægt. Tesselbølle 72 stempel	Galster, 1955, s. 66-75	SJ09
OMT	0.743	Gennemsnitsvægt	Galster, 1955, s. 66-75	SJ09
ESMD	0.67		Galster, 1955, s. 66-75	SJ09
ESMD	0.79		Galster, 1955, s. 66-75	SJ09
ESMD	0,6-0,64	Stempel som Tesselbølle 73	Galster, 1955, s. 66-75	SJ09
ESMD	0,55-0,75		Galster, 1955, s. 66-75	SJ09
ESMD	0.723	Gennemsnitsvægt	Galster, 1955, s. 66-75	SJ09
ESMD	0.673	Gen.snitsvægt. Tesselbølle 74 stempel	Galster, 1955, s. 66-75	SJ09
ESMT	0.72	Stempel som Tesselbølle 76	Galster, 1955, s. 66-75	SJ09
ES-MI	0.73	Stempel som Tesselbølle 77	Galster, 1955, s. 66-75	SJ09
ESM	0.669	Gen.snitsvægt. Tesselbølle 78 stempel	Galster, 1955, s. 66-75	SJ09
ESM	0.663	Gennemsnitsvægt	Galster, 1955, s. 66-75	SJ09

TGP	FP. Nr.	NR	Antal	Amt	Sted	Lokalitetstype	Fundtype
SJ09	1247	95	2	Frederiksborg	Græse By	Mark	Skattefund
SJ09	1247	96	2	Frederiksborg	Græse By	Mark	Skattefund
SJ09	1247	97	14	Frederiksborg	Græse By	Mark	Skattefund
SJ09	1247	98	1	Frederiksborg	Græse By	Mark	Skattefund
SJ09	1247	99	1	Frederiksborg	Græse By	Mark	Skattefund
SJ09	1247	100	1	Frederiksborg	Græse By	Mark	Skattefund
SJ09	1247	101	1	Frederiksborg	Græse By	Mark	Skattefund
SJ09	1247	102	14	Frederiksborg	Græse By	Mark	Skattefund
SJ09	1247	103	14	Frederiksborg	Græse By	Mark	Skattefund
SJ09	1247	104	2	Frederiksborg	Græse By	Mark	Skattefund
SJ09	1247	105	1	Frederiksborg	Græse By	Mark	Skattefund
SJ09	1247	106	2	Frederiksborg	Græse By	Mark	Skattefund
SJ09	1247	107	1	Frederiksborg	Græse By	Mark	Skattefund
SJ09	1247	108	1	Frederiksborg	Græse By	Mark	Skattefund
SJ09	1247	109	6	Frederiksborg	Græse By	Mark	Skattefund
SJ09	1247	110	1	Frederiksborg	Græse By	Mark	Skattefund
SJ09	1247	111	6	Frederiksborg	Græse By	Mark	Skattefund
SJ09	1247	112	1	Frederiksborg	Græse By	Mark	Skattefund
SJ09	1247	113	1	Frederiksborg	Græse By	Mark	Skattefund
SJ09	1247	114	1	Frederiksborg	Græse By	Mark	Skattefund
SJ09	1247	115	5	Frederiksborg	Græse By	Mark	Skattefund
SJ09	1247	116	3	Frederiksborg	Græse By	Mark	Skattefund
SJ09	1247	117	2	Frederiksborg	Græse By	Mark	Skattefund
SJ09	1247	118	1	Frederiksborg	Græse By	Mark	Skattefund
SJ09	1247	119	1	Frederiksborg	Græse By	Mark	Skattefund
SJ09	1247	120	1	Frederiksborg	Græse By	Mark	Skattefund
SJ09	1247	121	2	Frederiksborg	Græse By	Mark	Skattefund
SJ09	1247	122	3	Frederiksborg	Græse By	Mark	Skattefund
SJ09	1247	123	1	Frederiksborg	Græse By	Mark	Skattefund
SJ09	1247	124	25	Frederiksborg	Græse By	Mark	Skattefund
SJ09	1247	125	1	Frederiksborg	Græse By	Mark	Skattefund
SJ09	1247	126	3	Frederiksborg	Græse By	Mark	Skattefund
SJ09	1247	127	12	Frederiksborg	Græse By	Mark	Skattefund
SJ09	1247	128	4	Frederiksborg	Græse By	Mark	Skattefund
SJ09	1247	129	4	Frederiksborg	Græse By	Mark	Skattefund
SJ09	1247	130	3	Frederiksborg	Græse By	Mark	Skattefund
SJ09	1247	131	9	Frederiksborg	Græse By	Mark	Skattefund
SJ09	1247	132	4	Frederiksborg	Græse By	Mark	Skattefund
SJ09	1247	133	3	Frederiksborg	Græse By	Mark	Skattefund
SJ09	1247	134	3	Frederiksborg	Græse By	Mark	Skattefund
SJ09	1247	135	7	Frederiksborg	Græse By	Mark	Skattefund
SJ09	1247	136	2	Frederiksborg	Græse By	Mark	Skattefund

Montmester	Vægt	Bemærkninger	Henvi sning	TGP
ESM	0,54-0,62		Galster, 1955, s. 66-75	SJ09
ESM	0,71-0,73	Stempel som Tesselbølle 79	Galster, 1955, s. 66-75	SJ09
ESM	0,769	Gennemsnitsvægt	Galster, 1955, s. 66-75	SJ09
ESM	0,85		Galster, 1955, s. 66-75	SJ09
ESM	0,69		Galster, 1955, s. 66-75	SJ09
ESM		Defekt	Galster, 1955, s. 66-75	SJ09
ESM	0,62	Stempel som Tesselbølle 82	Galster, 1955, s. 66-75	SJ09
ESM	0,64	Gen.snitsvægt. Tesselbølle 83 stempel	Galster, 1955, s. 66-75	SJ09
ESTM	0,813	Gen.snitsvægt. Tesselbølle 85 stempel	Galster, 1955, s. 66-75	SJ09
ESTM	0,7-0,9		Galster, 1955, s. 66-75	SJ09
ESTM	0,8	Stempel som Tesselbølle 86	Galster, 1955, s. 66-75	SJ09
ESTM	0,88		Galster, 1955, s. 66-75	SJ09
ESTM	0,91		Galster, 1955, s. 66-75	SJ09
ESTM	0,86		Galster, 1955, s. 66-75	SJ09
ESTM	0,808	Gen.snitsvægt. Tesselbølle 87 stempel	Galster, 1955, s. 66-75	SJ09
ESTM	0,89	Stempel som Tesselbølle 88	Galster, 1955, s. 66-75	SJ09
ESTM	0,75	Gen.snitsvægt. Tesselbølle 89 stempel	Galster, 1955, s. 66-75	SJ09
ESTM	0,77		Galster, 1955, s. 66-75	SJ09
ESTM	0,76		Galster, 1955, s. 66-75	SJ09
ESTM	0,85	Stempel som Tesselbølle 90	Galster, 1955, s. 66-75	SJ09
ESTM	0,806	Gen.snitsvægt. Tesselbølle 98 stempel	Galster, 1955, s. 66-75	SJ09
ESTII	0,69	Gennemsnitsvægt	Galster, 1955, s. 66-75	SJ09
ESTII	0,69-0,82	Stempel som Tesselbølle 99	Galster, 1955, s. 66-75	SJ09
ESTII	0,81		Galster, 1955, s. 66-75	SJ09
ESTII	0,63		Galster, 1955, s. 66-75	SJ09
ESTII	0,8		Galster, 1955, s. 66-75	SJ09
ESTN	0,62-0,76		Galster, 1955, s. 66-75	SJ09
ESTN	0,83	Gennemsnitsvægt	Galster, 1955, s. 66-75	SJ09
ESTN	0,54		Galster, 1955, s. 66-75	SJ09
ESTN	0,751	Gen.snitsvægt. Tesselbølle 100 stempel	Galster, 1955, s. 66-75	SJ09
ESTN	0,57		Galster, 1955, s. 66-75	SJ09
ESTN	0,67-0,71		Galster, 1955, s. 66-75	SJ09
ESTN	0,716	Gen.snitsvægt. Tesselbølle 101 stempel	Galster, 1955, s. 66-75	SJ09
ESTN	0,653	Gennemsnitsvægt	Galster, 1955, s. 66-75	SJ09
ESTN	0,735	Gennemsnitsvægt	Galster, 1955, s. 66-75	SJ09
ESTN	0,69	Gen.snitsvægt. Tesselbølle 102 stempel	Galster, 1955, s. 66-75	SJ09
EST	0,817	Gen.snitsvægt. Tesselbølle 103 stempel	Galster, 1955, s. 66-75	SJ09
EST	0,872	Gen.snitsvægt. Tesselbølle 104 stempel	Galster, 1955, s. 66-75	SJ09
EST	0,77	Gen.snitsvægt. Tesselbølle 105 stempel	Galster, 1955, s. 66-75	SJ09
EST	0,84	Gennemsnitsvægt	Galster, 1955, s. 66-75	SJ09
EST	0,795	Gennemsnitsvægt. Højeste 0,84 g.	Galster, 1955, s. 66-75	SJ09
EST	0,7-0,79	Gen.snitsvægt. Tesselbølle 107 stempel	Galster, 1955, s. 66-75	SJ09

TGP	FP. Nr.	NR	Antal	Amt	Sted	Lokalitetstype	Fundtype
SJ09	1247	137	12	Frederiksborg	Græse By	Mark	Skattefund
SJ09	1247	138	1	Frederiksborg	Græse By	Mark	Skattefund
SJ09	1247	139	1	Frederiksborg	Græse By	Mark	Skattefund
SJ09	1247	140	3	Frederiksborg	Græse By	Mark	Skattefund
SJ09	1247	141	2	Frederiksborg	Græse By	Mark	Skattefund
SJ09	1247	142	1	Frederiksborg	Græse By	Mark	Skattefund
SJ09	1247	143	1	Frederiksborg	Græse By	Mark	Skattefund
SJ09	1247	144	17	Frederiksborg	Græse By	Mark	Skattefund
SJ09	1247	145	4	Frederiksborg	Græse By	Mark	Skattefund
SJ09	1247	146	1	Frederiksborg	Græse By	Mark	Skattefund
SJ09	1247	147	1	Frederiksborg	Græse By	Mark	Skattefund
SJ09	1247	148	2	Frederiksborg	Græse By	Mark	Skattefund
SJ09	1247	149	4	Frederiksborg	Græse By	Mark	Skattefund
SJ09	1247	150	1	Frederiksborg	Græse By	Mark	Skattefund
SJ09	1247	151	4	Frederiksborg	Græse By	Mark	Skattefund
SJ09	1247	152	3	Frederiksborg	Græse By	Mark	Skattefund
SJ09	1247	153	9	Frederiksborg	Græse By	Mark	Skattefund
SJ09	1247	154	4	Frederiksborg	Græse By	Mark	Skattefund
SJ09	1247	155	9	Frederiksborg	Græse By	Mark	Skattefund
SJ09	1247	156	1	Frederiksborg	Græse By	Mark	Skattefund
SJ09	1247	157	1	Frederiksborg	Græse By	Mark	Skattefund
SJ09	1247	158	4	Frederiksborg	Græse By	Mark	Skattefund
SJ09	1247	159	1	Frederiksborg	Græse By	Mark	Skattefund
SJ09	1247	160	1	Frederiksborg	Græse By	Mark	Skattefund
SJ09	1247	161	6	Frederiksborg	Græse By	Mark	Skattefund
SJ09	1247	162	5	Frederiksborg	Græse By	Mark	Skattefund
SJ09	1247	163	3	Frederiksborg	Græse By	Mark	Skattefund
SJ09	1247	164	1	Frederiksborg	Græse By	Mark	Skattefund
SJ09	1247	165	3	Frederiksborg	Græse By	Mark	Skattefund
SJ09	1247	166	1	Frederiksborg	Græse By	Mark	Skattefund
SJ09	1247	167	1	Frederiksborg	Græse By	Mark	Skattefund
SJ09	1247	168	4	Frederiksborg	Græse By	Mark	Skattefund
SJ09	1247	169	1	Frederiksborg	Græse By	Mark	Skattefund
SJ09	1247	170	1	Frederiksborg	Græse By	Mark	Skattefund
SJ09	1247	171	3	Frederiksborg	Græse By	Mark	Skattefund
SJ09	1247	172	1	Frederiksborg	Græse By	Mark	Skattefund
SJ09	1247	173	5	Frederiksborg	Græse By	Mark	Skattefund
SJ09	1247	174	13	Frederiksborg	Græse By	Mark	Skattefund
SJ09	1247	175	1	Frederiksborg	Græse By	Mark	Skattefund
SJ09	1247	176	1	Frederiksborg	Græse By	Mark	Skattefund
SJ09	1247	177	1	Frederiksborg	Græse By	Mark	Skattefund
SJ09	1247	178	1	Frederiksborg	Græse By	Mark	Skattefund

Montmester	Vægt	Bemærkninger	Henvi sning	TGP
	0.802	Gennemsnitsvægt	Galster, 1955, s. 66-75	SJ09
	0.63		Galster, 1955, s. 66-75	SJ09
	0.63	Stempel som Tesselbølle 108	Galster, 1955, s. 66-75	SJ09
	0.8	Gennemsnitsvægt	Galster, 1955, s. 66-75	SJ09
EST	0,64-0,87		Galster, 1955, s. 66-75	SJ09
EST	0.65	Stempel som Tesselbølle 109	Galster, 1955, s. 66-75	SJ09
ESI	0.77	Stempel som Tesselbølle 110	Galster, 1955, s. 66-75	SJ09
TSE	0.649	Gennemsnitsvægt	Galster, 1955, s. 66-75	SJ09
TSE	0.698	Gen.snitsvægt. Tesselbølle 111 stempel	Galster, 1955, s. 66-75	SJ09
LOEN	0.71		Galster, 1955, s. 66-75	SJ09
LOEN	0.79		Galster, 1955, s. 66-75	SJ09
LOEN	0,7-0,87		Galster, 1955, s. 66-75	SJ09
LOEN	0.733	Gennemsnitsvægt	Galster, 1955, s. 66-75	SJ09
LOEN	0.65		Galster, 1955, s. 66-75	SJ09
LOFN	0.635	Gennemsnitsvægt	Galster, 1955, s. 66-75	SJ09
LOFN	0.66	Gennemsnitsvægt	Galster, 1955, s. 66-75	SJ09
LOFN	0.729	Gen.snitsvægt. Tesselbølle 112 stempel	Galster, 1955, s. 66-75	SJ09
LOFN	0.653	Gennemsnitsvægt	Galster, 1955, s. 66-75	SJ09
LOFN	0.613	Gen.snitsvægt. Tesselbølle 113 stempel	Galster, 1955, s. 66-75	SJ09
LOFN	0.62		Galster, 1955, s. 66-75	SJ09
LOFN	0.79		Galster, 1955, s. 66-75	SJ09
LONI	0.643	Gennemsnitsvægt	Galster, 1955, s. 66-75	SJ09
LONI	0.82		Galster, 1955, s. 66-75	SJ09
LONI	0.66		Galster, 1955, s. 66-75	SJ09
LONF	0.74	Gennemsnitsvægt	Galster, 1955, s. 66-75	SJ09
LONN	0.636	Gennemsnitsvægt	Galster, 1955, s. 66-75	SJ09
LON	0.78	Gennemsnitsvægt	Galster, 1955, s. 66-75	SJ09
LON	0.82	Stempel som Tesselbølle 114	Galster, 1955, s. 66-75	SJ09
LON	0.716	Gen.snitsvægt. Tesselbølle 115 stempel	Galster, 1955, s. 66-75	SJ09
LON	0.59		Galster, 1955, s. 66-75	SJ09
NOL	0.77		Galster, 1955, s. 66-75	SJ09
NOL		0,63-0,73-0,85 g.	Galster, 1955, s. 66-75	SJ09
LOHT	0.85	Stempel som Glim-fundet	Galster, 1955, s. 66-75	SJ09
LOTH	0.83		Galster, 1955, s. 66-75	SJ09
LOTH	0.693	Gen.snitsvægt. Tesselbølle 120 stempel	Galster, 1955, s. 66-75	SJ09
THOJ	0.79	Stempel som Tesselbølle 123	Galster, 1955, s. 66-75	SJ09
LOTH	0.716	Gen.snitsvægt. Tesselbølle 124 stempel	Galster, 1955, s. 66-75	SJ09
RAM NIT	0.764	Gen.snitsvægt. Tesselbølle 125 stempel	Galster, 1955, s. 66-75	SJ09
MAR	0.72		Galster, 1955, s. 66-75	SJ09
MAR		Halveret	Galster, 1955, s. 66-75	SJ09
OIO	0.71	Stempel som Tesselbølle 126	Galster, 1955, s. 66-75	SJ09
TOTI	0.79		Galster, 1955, s. 66-75	SJ09

TGP	FP. Nr.	NR	Antal	Amt	Sted	Lokalitetstype	Fundtype
SJ09	1247	179	2	Frederiksborg	Græse By	Mark	Skattefund
SJ09	1247	180	2	Frederiksborg	Græse By	Mark	Skattefund
SJ09	1247	181	6	Frederiksborg	Græse By	Mark	Skattefund
SJ09	1247	182	5	Frederiksborg	Græse By	Mark	Skattefund
SJ09	1247	183	3	Frederiksborg	Græse By	Mark	Skattefund
SJ09	1247	184	5	Frederiksborg	Græse By	Mark	Skattefund
SJ09	1247	185	3	Frederiksborg	Græse By	Mark	Skattefund
SJ09	1247	186	14	Frederiksborg	Græse By	Mark	Skattefund
SJ09	1247	187	1	Frederiksborg	Græse By	Mark	Skattefund
SJ09	1247	188	1	Frederiksborg	Græse By	Mark	Skattefund
SJ09	1247	189	2	Frederiksborg	Græse By	Mark	Skattefund
SJ09	1247	190	1	Frederiksborg	Græse By	Mark	Skattefund
SJ09	1247	191	1	Frederiksborg	Græse By	Mark	Skattefund
SJ09	1247	192	3	Frederiksborg	Græse By	Mark	Skattefund
SJ09	1247	193	3	Frederiksborg	Græse By	Mark	Skattefund
SJ09	1247	194	1	Frederiksborg	Græse By	Mark	Skattefund
SJ09	1247	195	1	Frederiksborg	Græse By	Mark	Skattefund
SJ09	1247	196	4	Frederiksborg	Græse By	Mark	Skattefund
SJ09	1247	197	3	Frederiksborg	Græse By	Mark	Skattefund
SJ09	1247	198	3	Frederiksborg	Græse By	Mark	Skattefund
SJ09	1247	199	1	Frederiksborg	Græse By	Mark	Skattefund
SJ09	1247	200	1	Frederiksborg	Græse By	Mark	Skattefund
SJ09	1247	201	9	Frederiksborg	Græse By	Mark	Skattefund
SJ09	1247	202	5	Frederiksborg	Græse By	Mark	Skattefund
SJ09	1247	203	1	Frederiksborg	Græse By	Mark	Skattefund
SJ09	1247	204	4	Frederiksborg	Græse By	Mark	Skattefund
SJ09	1247	205	1	Frederiksborg	Græse By	Mark	Skattefund
SJ09	1247	206	5	Frederiksborg	Græse By	Mark	Skattefund
SJ09	1247	207	1	Frederiksborg	Græse By	Mark	Skattefund
SJ09	1247	208	9	Frederiksborg	Græse By	Mark	Skattefund
SJ09	1247	209	4	Frederiksborg	Græse By	Mark	Skattefund
SJ09	1247	210	1	Frederiksborg	Græse By	Mark	Skattefund
SJ09	1247	211	2	Frederiksborg	Græse By	Mark	Skattefund
SJ09	1247	212	2	Frederiksborg	Græse By	Mark	Skattefund
SJ09	1247	213	9	Frederiksborg	Græse By	Mark	Skattefund
SJ09	1247	214	5	Frederiksborg	Græse By	Mark	Skattefund
SJ09	1247	215	1	Frederiksborg	Græse By	Mark	Skattefund
SJ09	1247	216	7	Frederiksborg	Græse By	Mark	Skattefund
SJ09	1247	217	5	Frederiksborg	Græse By	Mark	Skattefund
SJ09	1247	218	8	Frederiksborg	Græse By	Mark	Skattefund
SJ09	1247	219	4	Frederiksborg	Græse By	Mark	Skattefund
SJ09	1247	220	1	Frederiksborg	Græse By	Mark	Skattefund

Montmester	Vægt	Bemærkninger	Henvi sning	TGP
TOTI	0,87-0,89	Stempel som Tesselbølle 127	Galster, 1955, s. 66-75	SJ09
TOTI	0,81-0,95		Galster, 1955, s. 66-75	SJ09
TOTI	0.812	Gen.snitsvægt. Tesselbølle 128 stempel	Galster, 1955, s. 66-75	SJ09
TOTI	0.806	Gen.snitsvægt. Tesselbølle 129 stempel	Galster, 1955, s. 66-75	SJ09
TOTI	0.803	Gennemsnitsvægt	Galster, 1955, s. 66-75	SJ09
TOTI	0.893	Gennemsnitsvægt	Galster, 1955, s. 66-75	SJ09
TOTI	0,65-0,75	Gen.snitsvægt. Tesselbølle 130 stempel	Galster, 1955, s. 66-75	SJ09
TOTI	0.75	Gen.snitsvægt. Tesselbølle 131 stempel	Galster, 1955, s. 66-75	SJ09
	0.69		Galster, 1955, s. 66-75	SJ09
	1.12		Galster, 1955, s. 66-75	SJ09
	0.85	Stempel som Tesselbølle 132	Galster, 1955, s. 66-75	SJ09
	0.84		Galster, 1955, s. 66-75	SJ09
	0.85		Galster, 1955, s. 66-75	SJ09
	0.823	Gennemsnitsvægt	Galster, 1955, s. 66-75	SJ09
	0.783	Gennemsnitsvægt	Galster, 1955, s. 66-75	SJ09
	0.92	Stempel som Tesselbølle 133	Galster, 1955, s. 66-75	SJ09
	0.85		Galster, 1955, s. 66-75	SJ09
	0.83	Gennemsnitsvægt. Højeste 0,88 g.	Galster, 1955, s. 66-75	SJ09
	0.786	Gen.snitsvægt. Tesselbølle 134 stempel	Galster, 1955, s. 66-75	SJ09
	0.82		Galster, 1955, s. 66-75	SJ09
	0.81		Galster, 1955, s. 66-75	SJ09
	0.77		Galster, 1955, s. 66-75	SJ09
	0.808	Gennemsnitsvægt	Galster, 1955, s. 66-75	SJ09
	0.742	Gennemsnitsvægt	Galster, 1955, s. 66-75	SJ09
	0.75		Galster, 1955, s. 66-75	SJ09
	0.73	Gennemsnitsvægt	Galster, 1955, s. 66-75	SJ09
	0.78		Galster, 1955, s. 66-75	SJ09
TOT	0.766	Gen.snitsvægt. Tesselbølle 137 stempel	Galster, 1955, s. 66-75	SJ09
TOT	0.7		Galster, 1955, s. 66-75	SJ09
TOT	0.824	Gen.snitsvægt. Tesselbølle 138 stempel	Galster, 1955, s. 66-75	SJ09
	0.683	Gen.snitsvægt. Tesselbølle 139 stempel	Galster, 1955, s. 66-75	SJ09
ULIF	0.62		Galster, 1955, s. 66-75	SJ09
ULIF	0,65-0,71		Galster, 1955, s. 66-75	SJ09
ULIF	0.73		Galster, 1955, s. 66-75	SJ09
UL-IR	0.71	Gennemsnitsvægt	Galster, 1955, s. 66-75	SJ09
UL-IR	0.65	Gennemsnitsvægt	Galster, 1955, s. 66-75	SJ09
UL-IR	0.76	Gennemsnitsvægt. Højeste 0,83 g.	Galster, 1955, s. 66-75	SJ09
ULRI	0.687	Gen.snitsvægt. Tesselbølle 142 stempel	Galster, 1955, s. 66-75	SJ09
ULRI	0.718	Gen.snitsvægt. Tesselbølle 143 stempel	Galster, 1955, s. 66-75	SJ09
ULRF	0.653	Gennemsnitsvægt	Galster, 1955, s. 66-75	SJ09
ULSE	0.668	Gennemsnitsvægt	Galster, 1955, s. 66-75	SJ09
ULSE	0.72		Galster, 1955, s. 66-75	SJ09

TGP	FP. Nr.	NR	Antal	Amt	Sted	Lokalitetstype	Fundtype
SJ09	1247	221	1	Frederiksborg	Græse By	Mark	Skattefund
SJ09	1247	222	2	Frederiksborg	Græse By	Mark	Skattefund
SJ09	2823	1	1	Frederiksborg	Jørlunde Kirke	Kirke	Kirkegulv
SJ09	4185	1	1	København	Palæet, Roskilde	By	Udgravning
SJ09	1115	1	1	København	Roskilde	By	Løsfund
SJ09	1542		1	København	Roskilde		
SJ09	415/421	43	3	Præstø	Tessebølle	Mark	Skattefund
SJ09	415/421	44	1	Præstø	Tessebølle	Mark	Skattefund
SJ09	415/421	45	1	Præstø	Tessebølle	Mark	Skattefund
SJ09	415/421	46	1	Præstø	Tessebølle	Mark	Skattefund
SJ09	415/421	47	1	Præstø	Tessebølle	Mark	Skattefund
SJ09	415/421	48		Præstø	Tessebølle	Mark	Skattefund
SJ09	415/421	49		Præstø	Tessebølle	Mark	Skattefund
SJ09	415/421	50		Præstø	Tessebølle	Mark	Skattefund
SJ09	415/421	51		Præstø	Tessebølle	Mark	Skattefund
SJ09	415/421	52		Præstø	Tessebølle	Mark	Skattefund
SJ09	415/421	53		Præstø	Tessebølle	Mark	Skattefund
SJ09	415/421	54		Præstø	Tessebølle	Mark	Skattefund
SJ09	415/421	54a	2	Præstø	Tessebølle	Mark	Skattefund
SJ09	415/421	55		Præstø	Tessebølle	Mark	Skattefund
SJ09	415/421	56		Præstø	Tessebølle	Mark	Skattefund
SJ09	415/421	57		Præstø	Tessebølle	Mark	Skattefund
SJ09	415/421	58		Præstø	Tessebølle	Mark	Skattefund
SJ09	415/421	59		Præstø	Tessebølle	Mark	Skattefund
SJ09	415/421	60		Præstø	Tessebølle	Mark	Skattefund
SJ09	415/421	61		Præstø	Tessebølle	Mark	Skattefund
SJ09	415/421	62		Præstø	Tessebølle	Mark	Skattefund
SJ09	415/421	63		Præstø	Tessebølle	Mark	Skattefund
SJ09	415/421	64		Præstø	Tessebølle	Mark	Skattefund
SJ09	415/421	65		Præstø	Tessebølle	Mark	Skattefund
SJ09	415/421	66		Præstø	Tessebølle	Mark	Skattefund
SJ09	415/421	67		Præstø	Tessebølle	Mark	Skattefund
SJ09	415/421	68		Præstø	Tessebølle	Mark	Skattefund
SJ09	415/421	69		Præstø	Tessebølle	Mark	Skattefund
SJ09	415/421	70		Præstø	Tessebølle	Mark	Skattefund
SJ09	415/421	71		Præstø	Tessebølle	Mark	Skattefund
SJ09	415/421	72		Præstø	Tessebølle	Mark	Skattefund
SJ09	415/421	73		Præstø	Tessebølle	Mark	Skattefund
SJ09	415/421	74		Præstø	Tessebølle	Mark	Skattefund
SJ09	415/421	75		Præstø	Tessebølle	Mark	Skattefund
SJ09	415/421	76	1	Præstø	Tessebølle	Mark	Skattefund
SJ09	415/421	77	1	Præstø	Tessebølle	Mark	Skattefund

Montmester	Vægt	Bemærkninger	Henvi sning	TGP
ULSE	0.65		Galster, 1955, s. 66-75	SJ09
ULIF	0,74-0,75		Galster, 1955, s. 66-75	SJ09
TOTI	0.85	Kantbeskadiget	NNÅ, 1965, s. 142	SJ09
			NNÅ 1985/86, s. 115	SJ09
	0.62	Spor af pånitning. Græse 186 stempel		SJ09
		Manglende fundoplysning		SJ09
ANDS		Stempel som Græse 16	Galster, 1955, s. 82-86	SJ09
ANDE		599 %. Stempel som Græse 22	Galster, 1955, s. 82-86	SJ09
AN DF	0.73	Adv stempel som Græse 25	Galster, 1955, s. 82-86	SJ09
AND		Stempel som Græse 28	Galster, 1955, s. 82-86	SJ09
AND	0.52	Adv Græse 16. Rev Græse 28	Galster, 1955, s. 82-86	SJ09
ANDS		Stempel som Græse 31	Galster, 1955, s. 82-86	SJ09
ANDS		Adv Græse 63. Rev Græse 31	Galster, 1955, s. 82-86	SJ09
ANDS		Adv Græse 91. Rev Græse 33	Galster, 1955, s. 82-86	SJ09
ANDS		Stempel som Græse 35	Galster, 1955, s. 82-86	SJ09
ANDS		Stempel som Græse 36	Galster, 1955, s. 82-86	SJ09
AN-DS		Stempel som Græse 40	Galster, 1955, s. 82-86	SJ09
AN-DS	0.67	Adv Græse 30. Rev Græse 38	Galster, 1955, s. 82-86	SJ09
ANDV		Stempel som Græse 43	Galster, 1955, s. 82-86	SJ09
AND		Stempel som Græse 46	Galster, 1955, s. 82-86	SJ09
AND		Stempel som Græse 47	Galster, 1955, s. 82-86	SJ09
AND		Stempel som Græse 48	Galster, 1955, s. 82-86	SJ09
A-N-D		Stempel som Græse 50	Galster, 1955, s. 82-86	SJ09
A-N-D		Adv ulæselig. Rev Græse 50	Galster, 1955, s. 82-86	SJ09
AND		Stempel som Græse 51	Galster, 1955, s. 82-86	SJ09
ANDE		Stempel som Græse 53	Galster, 1955, s. 82-86	SJ09
AND		Stempel som Græse 57	Galster, 1955, s. 82-86	SJ09
AND		233 %. Stempel som Græse 58	Galster, 1955, s. 82-86	SJ09
ANES		Stempel som Græse 59	Galster, 1955, s. 82-86	SJ09
ANOE		Stempel som Græse 62	Galster, 1955, s. 82-86	SJ09
ANOE		Stempel som Græse 64	Galster, 1955, s. 82-86	SJ09
ANOE		Stempel som Græse 66	Galster, 1955, s. 82-86	SJ09
ANOE		Stempel som Græse 70	Galster, 1955, s. 82-86	SJ09
ANOS		Stempel som Græse 72	Galster, 1955, s. 82-86	SJ09
ASD		Stempel som Græse 73	Galster, 1955, s. 82-86	SJ09
ASD		690 %. Stempel som Græse 74	Galster, 1955, s. 82-86	SJ09
ESMAN		754 %. Stempel som Græse 83	Galster, 1955, s. 82-86	SJ09
ESMD		Stempel som Græse 87	Galster, 1955, s. 82-86	SJ09
ESMD		Stempel som Græse 90	Galster, 1955, s. 82-86	SJ09
ESMD		Adv Græse 102. Rev Græse 85	Galster, 1955, s. 82-86	SJ09
ESMT	0.6	Stempel som Græse 91	Galster, 1955, s. 82-86	SJ09
ES-MI	0.62	Stempel som Græse 92	Galster, 1955, s. 82-86	SJ09

TGP	FP. Nr.	NR	Antal	Amt	Sted	Lokalitetstype	Fundtype
SJ09	415/421	78		Præstø	Tessebølle	Mark	Skattefund
SJ09	415/421	79		Præstø	Tessebølle	Mark	Skattefund
SJ09	415/421	80		Præstø	Tessebølle	Mark	Skattefund
SJ09	415/421	81		Præstø	Tessebølle	Mark	Skattefund
SJ09	415/421	82	1	Præstø	Tessebølle	Mark	Skattefund
SJ09	415/421	83		Præstø	Tessebølle	Mark	Skattefund
SJ09	415/421	84		Præstø	Tessebølle	Mark	Skattefund
SJ09	415/421	85		Præstø	Tessebølle	Mark	Skattefund
SJ09	415/421	86		Præstø	Tessebølle	Mark	Skattefund
SJ09	415/421	87		Præstø	Tessebølle	Mark	Skattefund
SJ09	415/421	88		Præstø	Tessebølle	Mark	Skattefund
SJ09	415/421	89		Præstø	Tessebølle	Mark	Skattefund
SJ09	415/421	90		Præstø	Tessebølle	Mark	Skattefund
SJ09	415/421	91		Præstø	Tessebølle	Mark	Skattefund
SJ09	415/421	92		Præstø	Tessebølle	Mark	Skattefund
SJ09	415/421	93		Præstø	Tessebølle	Mark	Skattefund
SJ09	415/421	94		Præstø	Tessebølle	Mark	Skattefund
SJ09	415/421	95		Præstø	Tessebølle	Mark	Skattefund
SJ09	415/421	96		Præstø	Tessebølle	Mark	Skattefund
SJ09	415/421	97		Præstø	Tessebølle	Mark	Skattefund
SJ09	415/421	98		Præstø	Tessebølle	Mark	Skattefund
SJ09	415/421	99		Præstø	Tessebølle	Mark	Skattefund
SJ09	415/421	100		Præstø	Tessebølle	Mark	Skattefund
SJ09	415/421	101		Præstø	Tessebølle	Mark	Skattefund
SJ09	415/421	102		Præstø	Tessebølle	Mark	Skattefund
SJ09	415/421	103		Præstø	Tessebølle	Mark	Skattefund
SJ09	415/421	104		Præstø	Tessebølle	Mark	Skattefund
SJ09	415/421	105		Præstø	Tessebølle	Mark	Skattefund
SJ09	415/421	106		Præstø	Tessebølle	Mark	Skattefund
SJ09	415/421	107		Præstø	Tessebølle	Mark	Skattefund
SJ09	415/421	108		Præstø	Tessebølle	Mark	Skattefund
SJ09	415/421	109		Præstø	Tessebølle	Mark	Skattefund
SJ09	415/421	110		Præstø	Tessebølle	Mark	Skattefund
SJ09	415/421	111		Præstø	Tessebølle	Mark	Skattefund
SJ09	415/421	112		Præstø	Tessebølle	Mark	Skattefund
SJ09	415/421	113		Præstø	Tessebølle	Mark	Skattefund
SJ09	415/421	114		Præstø	Tessebølle	Mark	Skattefund
SJ09	415/421	115		Præstø	Tessebølle	Mark	Skattefund
SJ09	415/421	116		Præstø	Tessebølle	Mark	Skattefund
SJ09	415/421	117		Præstø	Tessebølle	Mark	Skattefund
SJ09	415/421	118		Præstø	Tessebølle	Mark	Skattefund
SJ09	415/421	119		Præstø	Tessebølle	Mark	Skattefund

Montmester	Vægt	Bemærkninger	Henvi sning	TGP
ESM		Stempel som Græse 93	Galster, 1955, s. 82-86	SJ09
ESM		775 ‰. Stempel som Græse 96	Galster, 1955, s. 82-86	SJ09
ESM			Galster, 1955, s. 82-86	SJ09
ESM			Galster, 1955, s. 82-86	SJ09
ESM	0.68	709 ‰. Stempel som Græse 101	Galster, 1955, s. 82-86	SJ09
ESM		Stempel som Græse 102	Galster, 1955, s. 82-86	SJ09
ESM			Galster, 1955, s. 82-86	SJ09
ESTM		Stempel som Græse 103	Galster, 1955, s. 82-86	SJ09
ESTM		Stempel som Græse 105	Galster, 1955, s. 82-86	SJ09
ESTM		Stempel som Græse 109	Galster, 1955, s. 82-86	SJ09
ESTM		Stempel som Græse 110	Galster, 1955, s. 82-86	SJ09
ESTM		Stempel som Græse 111	Galster, 1955, s. 82-86	SJ09
ESTM		778 ‰. Stempel som Græse 114	Galster, 1955, s. 82-86	SJ09
ESTM		Adv Græse 113. Rev Græse 114	Galster, 1955, s. 82-86	SJ09
ESTM		Rev stempel som Græse 114	Galster, 1955, s. 82-86	SJ09
ESTM		Adv stempel som Græse 114	Galster, 1955, s. 82-86	SJ09
ESTM			Galster, 1955, s. 82-86	SJ09
ESTM			Galster, 1955, s. 82-86	SJ09
ESTM		711 ‰	Galster, 1955, s. 82-86	SJ09
ESTM		Adv stempel som Græse 106	Galster, 1955, s. 82-86	SJ09
ESTM		Stempel som Græse 115	Galster, 1955, s. 82-86	SJ09
ESTII		619 ‰. Stempel som Græse 117	Galster, 1955, s. 82-86	SJ09
ESTN		Stempel som Græse 124	Galster, 1955, s. 82-86	SJ09
ESTN		Stempel som Græse 127	Galster, 1955, s. 82-86	SJ09
ESTN		Stempel som Græse 130	Galster, 1955, s. 82-86	SJ09
EST		Stempel som Græse 131	Galster, 1955, s. 82-86	SJ09
EST		Stempel som Græse 132	Galster, 1955, s. 82-86	SJ09
EST		Stempel som Græse 133	Galster, 1955, s. 82-86	SJ09
EST		Adv Græse 131. Rev Græse 133	Galster, 1955, s. 82-86	SJ09
EST		721 og 774 ‰. Stempel Græse 136	Galster, 1955, s. 82-86	SJ09
		Stempel som Græse 139	Galster, 1955, s. 82-86	SJ09
EST		Stempel som Græse 142	Galster, 1955, s. 82-86	SJ09
ESI		Stempel som Græse 143	Galster, 1955, s. 82-86	SJ09
TSE		434 ‰. Stempel som Græse 145	Galster, 1955, s. 82-86	SJ09
LOFN		Stempel som Græse 153	Galster, 1955, s. 82-86	SJ09
LOFN		Stempel som Græse 155	Galster, 1955, s. 82-86	SJ09
LON		Stempel som Græse 164	Galster, 1955, s. 82-86	SJ09
LON		543 ‰. Stempel som Græse 165	Galster, 1955, s. 82-86	SJ09
NOL		Stempel som Græse 168	Galster, 1955, s. 82-86	SJ09
NOL		Rev stempel som Græse 167	Galster, 1955, s. 82-86	SJ09
OLN			Galster, 1955, s. 82-86	SJ09
LOTH		Adv Græse 169. Rev Græse 170	Galster, 1955, s. 82-86	SJ09

TGP	FP. Nr.	NR	Antal	Amt	Sted	Lokalitetstype	Fundtype
SJ09	415/421	120		Præstø	Tessebølle	Mark	Skattefund
SJ09	415/421	121		Præstø	Tessebølle	Mark	Skattefund
SJ09	415/421	122		Præstø	Tessebølle	Mark	Skattefund
SJ09	415/421	123		Præstø	Tessebølle	Mark	Skattefund
SJ09	415/421	124		Præstø	Tessebølle	Mark	Skattefund
SJ09	415/421	125		Præstø	Tessebølle	Mark	Skattefund
SJ09	415/421	126		Præstø	Tessebølle	Mark	Skattefund
SJ09	415/421	127		Præstø	Tessebølle	Mark	Skattefund
SJ09	415/421	128		Præstø	Tessebølle	Mark	Skattefund
SJ09	415/421	129		Præstø	Tessebølle	Mark	Skattefund
SJ09	415/421	130		Præstø	Tessebølle	Mark	Skattefund
SJ09	415/421	131		Præstø	Tessebølle	Mark	Skattefund
SJ09	415/421	132		Præstø	Tessebølle	Mark	Skattefund
SJ09	415/421	133		Præstø	Tessebølle	Mark	Skattefund
SJ09	415/421	134		Præstø	Tessebølle	Mark	Skattefund
SJ09	415/421	135		Præstø	Tessebølle	Mark	Skattefund
SJ09	415/421	136		Præstø	Tessebølle	Mark	Skattefund
SJ09	415/421	137		Præstø	Tessebølle	Mark	Skattefund
SJ09	415/421	138		Præstø	Tessebølle	Mark	Skattefund
SJ09	415/421	139		Præstø	Tessebølle	Mark	Skattefund
SJ09	415/421	140		Præstø	Tessebølle	Mark	Skattefund
SJ09	415/421	141		Præstø	Tessebølle	Mark	Skattefund
SJ09	415/421	142		Præstø	Tessebølle	Mark	Skattefund
SJ09	415/421	143		Præstø	Tessebølle	Mark	Skattefund
SJ09	415/421	144		Præstø	Tessebølle	Mark	Skattefund
SJ09	415/421	145	17	Præstø	Tessebølle	Mark	Skattefund
SJ09	415/421		429	Præstø	Tessebølle	Mark	Skattefund
SJ09	5544		1	Præstø	Toksværd	Kirke	Kirkegulv
SK01.1a	LUHM 29324		1	Skåne	Bosarps kyrkoruin	Kirke	Udgravning
SK01.1a	MHM 12874:621		1	Skåne	Bunkeflo bytomt	Boplads	Udgravning
SK01.1a	LUHM 2056		1	Skåne	Hammarlunda kyrka	Kirke	Udgravning
SK01.1a	DMS 30		1	Sorø	Holsteinborg	mark	Skattefund
SK01.1a	SHM-KMK 3491		6	Blekinge	Johanneshus		Skattefund
SK01.1a	484		2	Skåne	Landskrona		
SK01.1a	8145		1	Bornholm	Lillegård SSV	Mark	Detektor
SK01.1a	LUHM 1753-64		1	Skåne	Löddeköpinge	Kirkegård	Grav
SK01.1a	SHM-KMK 3357		57	Skåne	Löddeköpinge		Skattefund
SK01.1a	6861		1	Bornholm	Munkegård	Kirkegård	Udgravning
SK01.1a	691		1	København	Roskilde Domkirkeplads	By	
SK01.1a	SHM-KMK 5190		1	Skåne	Rång sogn	mark	Løsfund
SK01.1a	LUHM		1	Skåne	Åhus sogn	Boplads	Udgravning
SK01.1b	8751		1	Ribe	Danelund	Mark	Skattefund

Montmester	Vægt	Bemærkninger	Henvi sning	TGP
LOTH		Stempel som Græse 171	Galster, 1955, s. 82-86	SJ09
LOHT		Adv stempel som Græse 171	Galster, 1955, s. 82-86	SJ09
ESTN		580 %. Adv Græse 82. Rev Græse 121	Galster, 1955, s. 82-86	SJ09
THOJ		Stempel som Græse 172	Galster, 1955, s. 82-86	SJ09
LOTJ		Stempel som Græse 173	Galster, 1955, s. 82-86	SJ09
MARTIN		581 %. Stempel som Græse 174	Galster, 1955, s. 82-86	SJ09
OIO		Stempel som Græse 177	Galster, 1955, s. 82-86	SJ09
TOTI		597 %. Stempel som Græse 179	Galster, 1955, s. 82-86	SJ09
TOTI		Stempel som Græse 181	Galster, 1955, s. 82-86	SJ09
TOTI		Stempel som Græse 182	Galster, 1955, s. 82-86	SJ09
TOTI		Stempel som Græse 185	Galster, 1955, s. 82-86	SJ09
TOTI		560 %. Stempel som Græse 186	Galster, 1955, s. 82-86	SJ09
		Stempel som Græse 189	Galster, 1955, s. 82-86	SJ09
		Stempel som Græse 194	Galster, 1955, s. 82-86	SJ09
		Stempel som Græse 197	Galster, 1955, s. 82-86	SJ09
		Rev stempel som Græse 200	Galster, 1955, s. 82-86	SJ09
		Stempel som Græse 201	Galster, 1955, s. 82-86	SJ09
TOT		Stempel som Græse 206	Galster, 1955, s. 82-86	SJ09
TOT		776 %. Stempel som Græse 208	Galster, 1955, s. 82-86	SJ09
		Stempel som Græse 209	Galster, 1955, s. 82-86	SJ09
ULF			Galster, 1955, s. 82-86	SJ09
		Stempel som Græse 140	Galster, 1955, s. 82-86	SJ09
ULRI		Stempel som Græse 216	Galster, 1955, s. 82-86	SJ09
ULRI		Stempel som Græse 217	Galster, 1955, s. 82-86	SJ09
ULIF		Stempel som Græse 222	Galster, 1955, s. 82-86	SJ09
		Halve, ikke-nærmere bestemmelige	Galster, 1955, s. 82-86	SJ09
		Opsamling. Se katalogtekst	Galster, 1955, s. 82-86	SJ09
		Halveret		SJ09
EINIV?	1.07		CNS 3.1.11, von Heijne 1.8	SK01.1a
		JSJ. ILUNIT. Halverad		SK01.1a
			von Heijne 1.39	SK01.1a
DORSTEN		Andreas Höjer 1739	Galster, 1937 s.48	SK01.1a
			von Heijne 2.3	SK01.1a
			von Heijne 1.65	SK01.1a
		fragment ca. 60%		SK01.1a
ODBIORN	0.49	Overklippet	Galster og Jensen, 1979-80, s. 124	SK01.1a
		Variant. Mindst 12 falske	von Heijne 1.105	SK01.1a
		Klippet halv		SK01.1a
				SK01.1a
ULFIET			CNS 3.4.20, von Heijne 1.127	SK01.1a
SVEIN	0.73		CNS 3.1.1, von Heijne 1.165	SK01.1a
OTHALRIC	0.91		Moesgaard, 2004, s. 125	SK01.1b

TGP	FP. Nr.	NR	Antal	Amt	Sted	Lokalitetstype	Fundtype
SK01.1b	DMS 30		1	Sorø	Holsteinborg	mark	Skattefund
SK01.1b	8565		1	Thisted	Vester Vandet	Mark	Detektor
SK01.1d	CNS 3.4.58		1	Skåne			
SK02	KM 78367:361		1	Skåne	Skt. Mårten Lund	By	Udgravning
SK03.a	MHM 8538:375		1	Skåne	Bunkeflo Sogn	boplads	Udgravning
SK03.a	LUHM 9989		1	Skåne	Fjelle sogn	mark	Udgravning
SK03.a	DMS 30		1	Sorø	Holsteinborg	mark	Skattefund
SK03.a	DMS 30		1	Sorø	Holsteinborg	mark	Skattefund
SK03.a	DMS 30		1	Sorø	Holsteinborg	mark	Skattefund
SK03.a	DMS 30		1	Sorø	Holsteinborg	mark	Skattefund
SK03.a	DMS 30		1	Sorø	Holsteinborg	mark	Skattefund
SK03.a	DMS 30		1	Sorø	Holsteinborg	mark	Skattefund
SK03.a	DMS 30		1	Sorø	Holsteinborg	mark	Skattefund
SK03.a	DMS 30		1	Sorø	Holsteinborg	mark	Skattefund
SK03.a	DMS 30		1	Sorø	Holsteinborg	mark	Skattefund
SK03.a	DMS 30		1	Sorø	Holsteinborg	mark	Skattefund
SK03.a	DMS 30		1	Sorø	Holsteinborg	mark	Skattefund
SK03.a	DMS 30		1	Sorø	Holsteinborg	mark	Skattefund
SK03.a	DMS 30		1	Sorø	Holsteinborg	mark	Skattefund
SK03.a	DMS 30		1	Sorø	Holsteinborg	mark	Skattefund
SK03.a	DMS 30		1	Sorø	Holsteinborg	mark	Skattefund
SK03.a	DMS 30		1	Sorø	Holsteinborg	mark	Skattefund
SK03.a	DMS 30		1	Sorø	Holsteinborg	mark	Skattefund
SK03.a	DMS 30		1	Sorø	Holsteinborg	mark	Skattefund
SK03.a	DMS 30		1	Sorø	Holsteinborg	mark	Skattefund
SK03.a	DMS 30		1	Sorø	Holsteinborg	mark	Skattefund
SK03.a	DMS 30		1	Sorø	Holsteinborg	mark	Skattefund
SK03.a	DMS 30		1	Sorø	Holsteinborg	mark	Skattefund
SK03.a	DMS 30		1	Sorø	Holsteinborg	mark	Skattefund
SK03.a	DMS 30		1	Sorø	Holsteinborg	mark	Skattefund
SK03.a	DMS 30		1	Sorø	Holsteinborg	mark	Skattefund
SK03.a	DMS 30		1	Sorø	Holsteinborg	mark	Skattefund
SK03.a	SHM-KMK 3491		3	Blekinge	Johanneshus		Skattefund
SK03.a	8750		1	Bornholm	Klemensker	Mark	Detektor
SK03.a	ASR 13 x482		1	Ribe	Lindegården	By	Udgravning
SK03.a	3386		1	Præstø	Møn?		
SK03.a	9012	1	1	Odense	Skt. Knud Plads	Kirkegård	Detektor
SK03.a	9012	2	1	Odense	Skt. Knud Plads	Kirkegård	Detektor
SK03.a	9012	3	1	Odense	Skt. Knud Plads	Kirkegård	Detektor

Montmester	Vægt	Bemærkninger	Henvi sning	TGP
VLFI RTO		Langebek 1761 - Klevenfelds samling	Galster 1937, s. 52	SK01.1b
				SK01.1b
		Ukendt fundsted	von Heijne 1.188	SK01.1d
		Anden bestemmelse i Carelli 2005	Carelli & Lenntorp, 1994, s. 110	SK02
		Halveret. Von Heijnes mus nr. er forkert	von Heijne 1.14	SK03.a
			von Heijne 1.25	SK03.a
ADI		Andreas Höjer 1739	Galster, 1937 s.49	SK03.a
BIORN		Andreas Höjer 1739	Galster, 1937 s.49	SK03.a
EI DI (FADI?)		Andreas Höjer 1739	Galster, 1937 s.48	SK03.a
INGIMVND		Andreas Höjer 1739	Galster, 1937 s.49	SK03.a
LEFVINI		Andreas Höjer 1739	Galster, 1937 s.49	SK03.a
LIOFVINE		Andreas Höjer 1739	Galster, 1937 s.48	SK03.a
ODBIORN		Andreas Höjer 1739	Galster, 1937 s.49	SK03.a
IVRRI		Andreas Höjer 1739	Galster, 1937 s.49	SK03.a
DVRKIL		Andreas Höjer 1739	Galster, 1937 s.48	SK03.a
EVSI		Andreas Höjer 1739	Galster, 1937 s.49	SK03.a
GATTIIMANII		Andreas Höjer 1739	Galster, 1937 s.49	SK03.a
DNIO.IIAI		Andreas Höjer 1739	Galster, 1937 s.48	SK03.a
ALFVOLD		Langebek 1761 - Klevenfelds samling	Galster, 1937, s. 53	SK03.a
ATSOR		Langebek 1761 - Klevenfelds samling	Galster, 1937, s. 53	SK03.a
API		Langebek 1761 - Klevenfelds samling	Galster, 1937, s. 53	SK03.a
CARI		Langebek 1761 - Klevenfelds samling	Galster, 1937, s. 54	SK03.a
DVRKIL		Langebek 1761 - Klevenfelds samling	Galster, 1937, s. 54	SK03.a
ESTMVUND		Langebek 1761 - Klevenfelds samling	Galster, 1937, s. 54	SK03.a
GARFIN		Langebek 1761 - Klevenfelds samling	Galster, 1937, s. 54	SK03.a
GODVIN		Langebek 1761 - Klevenfelds samling	Galster, 1937, s. 54	SK03.a
HACVN		Langebek 1761 - Klevenfelds samling	Galster, 1937, s. 54	SK03.a
HAN		Langebek 1761 - Klevenfelds samling	Galster, 1937, s. 54	SK03.a
LIOFVINE		Langebek 1761 - Klevenfelds samling	Galster, 1937, s. 54	SK03.a
ODBIORN		Langebek 1761 - Klevenfelds samling	Galster, 1937, s. 54	SK03.a
TOCI		Langebek 1761 - Klevenfelds samling	Galster, 1937, s. 54	SK03.a
TOKI		Langebek 1761 - Klevenfelds samling	Galster, 1937, s. 54	SK03.a
INGVLF		Langebek 1761 - Klevenfelds samling	Galster, 1937, s. 54	SK03.a
VINFRID		Langebek 1761 - Klevenfelds samling	Galster, 1937, s. 54	SK03.a
GODVINE		Abildgaard 1777	Galster, 1937, s. 61	SK03.a
			von Heijne 2.3	SK03.a
		Stort fragment		SK03.a
VNDI		Indskrift ødelagt. Pålod det nåleholder		SK03.a
VLF	0.8	Ukendt proveniens. Gammelt fund		SK03.a
ALFFEIR			OBM 9785 x1005	SK03.a
GARFIN			OBM 9785 x1017	SK03.a
THURSTEIN			OBM 9785 x1008	SK03.a

TGP	FP. Nr.	NR	Antal	Amt	Sted	Lokalitetstype	Fundtype
SK03.a	KM 22815		1	Skåne	Skt. Laurentius	Kirke	Skattefund
SK03.a	1942	1	1	København	Skt. Maria Hospitals have	By	
SK03.a	LUHM 28114-818		1	Skåne	Skt. Peter Klosterkirke	Kirke	Udgravning
SK03.a	1701	76	1	Bornholm	Store Frigård	Mark	Skattefund
SK03.a	MHM 12538:242		1	Skåne	Svennedal, Hyllie	Boplads	Udgravning
SK03.a	3987		1	Sorø	Tårnborgh	By	Detektor
SK03.a	LUHM 25680		1	Skåne	Uppåkra	Boplads	Detektor
SK03.a	6042		1	Bornholm	Vester Marie	Boplads	Detektor
SK04.2	9069	1	1	Frederiksborg	Hagerup Voldsted	Voldsted	Løsfund
SK04.2	8349	17	1	Bornholm	Munkegård	Boplads	Detektor
SK04.2	KM 66166:1126		1	Skåne	Skt. Clemens, Lund	By	Udgravning
SK04.2	KM 66166:2318		1	Skåne	Skt. Clemens, Lund	By	Udgravning
SK04.2	3987		1	Sorø	Tårnborgh	By	Detektor
SK04.2	LUHM 26148		1	Skåne	Uppåkra	Boplads	Detektor
SK04.2	8672		1	Maribo	Vejleby	Mark	Detektor
SK04.2	CNS 3.4.69		1	Skåne			
SK04.2	CNS 3.4.70		1	Skåne			
SK05.a	7942		1	Bornholm	Brændesgård	Mark	Detektor
SK05.a	LUHM 9475-83		1	Skåne	Fuglie Kyrka	Kirkegård	Skattefund
SK05.a	LUHM 9475-83		1	Skåne	Fuglie Kyrka	Kirkegård	Skattefund
SK05.a	LUHM 9475-83		1	Skåne	Fuglie Kyrka	Kirkegård	Skattefund
SK05.a	LUHM 9475-83		1	Skåne	Fuglie Kyrka	Kirkegård	Skattefund
SK05.a	LUHM 9475-83		1	Skåne	Fuglie Kyrka	Kirkegård	Skattefund
SK05.a	LUHM 9475-83		1	Skåne	Fuglie Kyrka	Kirkegård	Skattefund
SK05.a	LUHM 9475-83		1	Skåne	Fuglie Kyrka	Kirkegård	Skattefund
SK05.a	LUHM 9475-83		1	Skåne	Fuglie Kyrka	Kirkegård	Skattefund
SK05.a	LUHM 21274		1	Skåne	Saritslöv kirke	Kirke	Udgravning
SK05.a	4087	1	1	Odense	Sortebrødretorv	By	Udgravning
SK05.b	LUHM 1753-64		1	Skåne	Löddeköpinge	Kirkegård	Grav
SK06.1	4558	3	1	Aalborg	Lundby Krat	Mark	Skattefund
SK06.1	4558	1/2	2	Aalborg	Lundby Krat	Mark	Skattefund
SK06.1	4558	4	1	Aalborg	Lundby Krat	Mark	Skattefund
SK06.1	4558	5	1	Aalborg	Lundby Krat	Mark	Skattefund
SK06.1	KM 24424/31593		22	Skåne	Skt. Märten Lund	Kirke	Skattefund
SK06.1	KM 24424/31593		11	Skåne	Skt. Märten Lund	Kirke	Skattefund
SK06.1	KM 24424/31593		20	Skåne	Skt. Märten Lund	Kirke	Skattefund
SK06.1	KM 24424/31593		4	Skåne	Skt. Märten Lund	Kirke	Skattefund
SK06.1	1701	77	1	Bornholm	Store Frigård	Mark	Skattefund
SK06.2	4596		1	Aalborg	Hasseris	Mark	Detektor
SK06.2	4558	9	1	Aalborg	Lundby Krat	Mark	Skattefund
SK06.2	4558	8	1	Aalborg	Lundby Krat	Mark	Skattefund

Montmester	Vægt	Bemærkninger	Henvi sning	TGP
GODWINE			von Heijne 1.88	SK03.a
DVRSTEIN	0.78	Itu		SK03.a
			von Heijne 1.92	SK03.a
BALI	0.8	CNVT : RCXDI	Galster, 1977-78, s. 144	SK03.a
GODWINE		Brakteat/hänge. JSJ. 16634/15746		SK03.a
ULFKIL				SK03.a
			Silvergren 1999, von Heijne 1.155	SK03.a
THVRGOT/THVRKIL		Overklippet halv mønt		SK03.a
				SK04.2
		Halveret		SK04.2
HALDAN	1.02		Galster og Jensen, 1976	SK04.2
DVRKIL	0.75		Galster og Jensen, 1976	SK04.2
				SK04.2
			Silvergren 1999, von Heijne 1.155	SK04.2
				SK04.2
		Ukendt fundsted	von Heijne 1.190	SK04.2
		Ukendt fundsted	von Heijne 1.189	SK04.2
GARFIN				SK05.a
ASFUR	0.91		CNS 3.1.25, von Heijne 1.33	SK05.a
BIORN	0.65		CNS 3.1.25, von Heijne 1.33	SK05.a
BIORN	0.6	Kantskade/fragmenteret	CNS 3.1.25, von Heijne 1.33	SK05.a
EASTMVN	0.86		CNS 3.1.25, von Heijne 1.33	SK05.a
GARFIN	0.65		CNS 3.1.25, von Heijne 1.33	SK05.a
GARFIN	0.7		CNS 3.1.25, von Heijne 1.33	SK05.a
GARFIN	0.91		CNS 3.1.25, von Heijne 1.33	SK05.a
HALAN	0.92		CNS 3.1.25, von Heijne 1.33	SK05.a
LIFIN	0.8		CNS 3.1.25, von Heijne 1.33	SK05.a
			von Heijne 1.132	SK05.a
BIORN			NNÅ 1985-86, s. 121	SK05.a
	0.43	halveret ,Av: ...FREXDA. Rv: ...IILVLU	Galster og Jensen, 1979-80, s. 124	SK05.b
BIRN	0.41	overklippet	Bendixen, 1993, s. 28-29	SK06.1
PALLI	0.41	overklippet/defekt	Bendixen, 1993, s. 28-29	SK06.1
LVZ+BOOI	0.14	lille brudstykke	Bendixen, 1993, s. 28-29	SK06.1
BIORN	0.28	brudstykke	Bendixen, 1993, s. 28-29	SK06.1
PALLI		Antal usikkert. Galster er anvendt	von Heijne 1.90, Galster, 1968, 35-38	SK06.1
ASTER/ASER		Antal usikkert. Galster er anvendt	von Heijne 1.90, Galster, 1968, 35-38	SK06.1
BIORN		Antal usikkert. Galster er anvendt	von Heijne 1.90, Galster, 1968, 35-38	SK06.1
EASMUN		Antal usikkert. Galster er anvendt	von Heijne 1.90, Galster, 1968, 35-38	SK06.1
BIORN	0.8		Galster, 1977-78, s. 144	SK06.1
BIORN		Dobbeltpræget, defekt		SK06.2
(bior)NI	0.54	defekt	Bendixen, 1993, s. 28-29	SK06.2
B(iorn)I	0.74		Bendixen, 1993, s. 28-29	SK06.2

TGP	FP. Nr.	NR	Antal	Amt	Sted	Lokalitetstype	Fundtype
SK06.2	4558	7	1	Aalborg	Lundby Krat	Mark	Skattefund
SK06.2	1701	79	1	Bornholm	Store Frigård	Mark	Skattefund
SK07	4558	6	1	Aalborg	Lundby Krat	Mark	Skattefund
SK07	KM 24424/31593		2	Skåne	Skt. Márten Lund	Kirke	Skattefund
SK07	KM 24424/31593		3	Skåne	Skt. Márten Lund	Kirke	Skattefund
SK07	1701	78	1	Bornholm	Store Frigård	Mark	Skattefund
SK08	284	3	2	København	Allerslev	Mark	Skattefund
SK08	284	4	2	København	Allerslev	Mark	Skattefund
SK08	MHM 12876:406812		1	Skåne	Bunkeflo bytomt	Boplads	Udgravning
SK08	KM 76579		1	Skåne	Lund	By	Udgravning
SK08	SHM/KMK 2585		21	Skåne	Lund		Skattefund
SK08	1701	80	1	Bornholm	Store Frigård	Mark	Skattefund
SK08	1701	81	1	Bornholm	Store Frigård	Mark	Skattefund
SK09	KM 71839:2167-8		1	Skåne	Drottens kirkeruin	Kirke	Skattefund
SK09	KM 65415:1		1	Skåne	Lund, Stortoget	By	Udgravning
SK10	LUHM MS BP 8	1	1	Skåne	Lund Domkirke	Kirke	Skattefund
SK11	KM 71839:2167-8		3	Skåne	Drottens kirkeruin	Kirke	Skattefund
SK11	1247	13	1	Frederiksborg	Græse By	Mark	Skattefund
SK11	1247	14	1	Frederiksborg	Græse By	Mark	Skattefund
SK11	1247	15	1	Frederiksborg	Græse By	Mark	Skattefund
SK11	880		1	Skåne	Lund	By	Løsfund
SK11	LUHM MS BP 8	2	1	Skåne	Lund Domkirke	Kirke	Skattefund
SK11	LUHM MS BP 8	3	1	Skåne	Lund Domkirke	Kirke	Skattefund
SK11	LUHM MS BP 8	4	1	Skåne	Lund Domkirke	Kirke	Skattefund
SK11	LUHM MS BP 8	5	1	Skåne	Lund Domkirke	Kirke	Skattefund
SK11	LUHM MS BP 8	6	1	Skåne	Lund Domkirke	Kirke	Skattefund
SK11	LUHM 9866		1	Skåne	Simrishamn	Boplads	Udgravning
SK11	KM 66166:584		1	Skåne	Skt. Clemens, Lund	By	Udgravning
SK11	415/421	1	3	Præstø	Tessebølle	Mark	Skattefund
SK11	6086		1	Bornholm	Åker	Mark	Detektor
SK12	KM 71839:2167-8		113	Skåne	Drottens kirkeruin	Kirke	Skattefund
SK12	KM 71839:2167-8		580	Skåne	Drottens kirkeruin	Kirke	Skattefund
SK12	LUHM 2016		1	Skåne	Hammarlunda kyrka	Kirke	Udgravning
SK12	1056	1	1	København	Haraldsborg voldsted	Voldsted	Skattefund
SK12	1056	2	1	København	Haraldsborg voldsted	Voldsted	Skattefund
SK12	1056	3	1	København	Haraldsborg voldsted	Voldsted	Skattefund
SK12	1056	4	1	København	Haraldsborg voldsted	Voldsted	Skattefund
SK12	Hbg. 1929 nr. 1288		1	København	Haraldsborg voldsted	Voldsted	Skattefund
SK12	Hbg. 1929 nr. 1289		1	København	Haraldsborg voldsted	Voldsted	Skattefund
SK12	Hbg. 1929 nr. 1290		1	København	Haraldsborg voldsted	Voldsted	Skattefund
SK12			1	København	Haraldsborg voldsted	Voldsted	Skattefund
SK12	MHM MK67:150577		1	Skåne	Lockarps By	Boplads	Udgravning

Montmester	Vægt	Bemærkninger	Henvi sning	TGP
BIORNI	0.91		Bendixen, 1993, s. 28-29	SK06.2
EASTMVN	0.85	Variant	Galster, 1977-78, s. 144	SK06.2
BIORNI	0.75		Bendixen, 1993, s. 28-29	SK07
BIORN		Antal usikkert. Galster er anvendt	von Heijne 1.90, Galster, 1968, 35-38	SK07
EAITMVN		Antal usikkert. Galster er anvendt	von Heijne 1.90, Galster, 1968, 35-38	SK07
EAITMVN	0.8		Galster, 1977-78, s. 144	SK07
AEL	0,77-0,9		Galster, 1955, s. 90-93	SK08
BIORN	082-,087		Galster, 1955, s. 90-93	SK08
		JSJ. Utplattad		SK08
			von Heijne 1.75	SK08
BIORN	0.8	Usikkerhed om antal. 21 til mindst 24	von Heijne 1.90, Galster, 1968, 35-38	SK08
BIORN	0.53	defekt. Rv: BL.H	Galster, 1977-78, s. 144	SK08
BIORN	0.52	Variant. Defekt, Rv: BL.H	Galster, 1977-78, s. 144	SK08
		halv	Jensen 1990, s. 135. von Heijne 1.83	SK09
		halveret	Jensen, 1993, s. 4-5	SK09
	0.76		Persson, 1935, s.67. von Heine 1.70,	SK10
			von Heijne 1.83	SK11
BIORN	0.85		Galster, 1955, s. 66-75	SK11
BIORN	0.87		Galster, 1955, s. 66-75	SK11
ULF	0.84		Galster, 1955, s. 66-75	SK11
		Fundet ved jordarbejde i Lund		SK11
UFEME FCIT	0.92		Persson, 1935, s.67. von Heine 1.70,	SK11
BIORN	0.75		Persson, 1935, s.67. von Heine 1.70,	SK11
BIORNILVNDEPAXP	0.92		Persson, 1935, s.67. von Heine 1.70,	SK11
BIORNILVNDEPAXPOR	0.86		Persson, 1935, s.67. von Heine 1.70,	SK11
BIORN	0.9		Persson, 1935, s.67. von Heine 1.70,	SK11
			von Heijne 1.129	SK11
BIORN	0.37	defekt	von Heijne 1.86	SK11
	0.77	3 varianter. 2 Græse 13, 3 Græse 15	Galster, 1955, s. 82-86	SK11
				SK11
NICALAS*MARGARETA			von Heijne 1.83	SK12
NICOLAVS				SK12
			von Heijne 1.39	SK12
NICALAS*MARGARETA	0.88		Galster, 1955, s. 95	SK12
NICOLAVSMEFE	0.81		Galster, 1955, s. 96	SK12
NICOLAVSMEFE	0.81	Stempel som 2	Galster, 1955, s. 96	SK12
NICOLAVS	0.48	Uden forsidepræg	Galster, 1955, s. 95	SK12
NICOLAVS	0.76	Adv stempel som 1. Understukken	Galster, 1955, s. 96	SK12
ASMEFECIT		Variant af 2. Defekt, understukken	Galster, 1955, s. 96	SK12
NICALAS*MARGARETA		Stempel som 1. Defekt, understukken	Galster, 1955, s. 96	SK12
SVALOCIN	0.75	Købt af Göteborg Museum i 1867	Galster, 1949, 9-16	SK12
		JSJ. Klippet. Obs M		SK12

TGP	FP. Nr.	NR	Antal	Amt	Sted	Lokalitetstype	Fundtype
SK12	KM 69023:444		1	Skåne	Skt. Stefan, Lund?	Kirkegård	Udgravning
SK12	KM 49326:98		1	Skåne	Lund, Stortorget	By	Udgravning
SK12	LUHM 1178		1	Skåne	Skanör	Boplads	Udgravning
SK12	KM 71839:2078		1	Skåne	Skt. Clemens, Lund	By	Udgravning
SK12	4523		2	Bornholm	Store Myregård	Boplads	Detektor
SK12	6446		1	Bornholm	Store Myregård	Boplads	Detektor
SK12	7846		1	Bornholm	Store Myregård	Boplads	Detektor
SK12	KM 72552:7a		1	Skåne	Drotten	Kirkegård	Udgravning
SK12	SHM-KMK 16926		1	Skåne	Tyngelsjö præstegård	Kirkegård	Udgravning
SK12	Hauberg 175		1	Viborg	Viborg		
SK12	4378		1	Viborg	Viborg Sønderlø	Boplads	Udgravning
SK12	CNS 3.4.68		1	Skåne			
	8751		1	Ribe	Danelund	Mark	Skattefund
	8751		63	Ribe	Danelund	Mark	Skattefund
	DMS 30		1	Sorø	Holsteinborg	mark	Skattefund
	DMS 30		1	Sorø	Holsteinborg	mark	Skattefund
	DMS 30		1	Sorø	Holsteinborg	mark	Skattefund
	KM 72558		1	Skåne	Lund	By	Løsfund
	KM 76420:150		1	Skåne	Lund	By	Udgravning
	LUHM 15883		1	Skåne	Lund	By	Løsfund
	von Heijne 1.72		2	Skåne	Lund Domkirke	Kirkegård	Udgravning
	5456		1	Bornholm	Munkegård	Boplads	Detektor
	ROM 174		1	København	Palæet/Bispegd, Roskilde	By	Udgravning
	ROM 1813		1	København	Skt. Ibs Vej Roskilde	By	Udgravning
	9012	4	1	Odense	Skt. Knud Plads	Kirkegård	Udgravning
	5491		1	Sorø	Slangerup kloster	Kirke	Udgravning
	3810		1	Aalborg	Stolpedalsvej	Mark	Detektor
	7145		1	Præstø	Store Hedinge	Boplads	Udgravning
	3930		1	Frederiksborg	Søborg Slotsruin	Voldsted	Udgravning
	SHM-KMK 23133		1	Skåne	Toreskov Kyrkeruin	Kirke	Udgravning
	6230		1	København	Tårnby	Boplads	Udgravning
	6423		1	Bornholm	Åker	Boplads	Detektor
			3347				

Montmester	Vægt	Bemærkninger	Henvi sning	TGP
NI-OLAVS ME F	0.55		von Heijne 1.81	SK12
			von Heijne 1.94	SK12
			CNS 3.4.27, von Heijne 1.131	SK12
		halveret	von Heijne 1.87	SK12
		Forfalskning?		SK12
		Forfalskning?		SK12
				SK12
			von Heijne 1.73	SK12
			CNS 3.4.47, von Heijne 1.153	SK12
				SK12
	0.73	Forkert bestemmelse i AUD		SK12
			von Heijne 1.191	SK12
		halveret og vejer 0,5 g.	Moesgaard, 2004, s. 125	
			Moesgaard, 2004, s. 125	
		Otto Thotts samling	Galster 1937, s. 60	
		Otto Thotts samling	Galster 1937, s. 60	
		Otto Thotts samling, diverse slidte eksp.	Galster 1937, s. 60	
		Fundet uden for middelalder centrum	von Heijne 1.95	
			von Heijne 1.76	
		Ingen bestemmelse i Carelli 2005	von Heijne 1.98	
		Gravene var ældre end domkirken	Newman 1946, s.14, von Heijne 1.72	
			Ingvardson, 2010, s. 125	
			Ingvardson, 2010, s. 124	
		Meget fragmenteret. Usikker best.	OBM 9785 x69	
	0.58	Indskrift utydelig. Evt. ny møntmester		
			NNÅ 1983-84, s. 183	
	0.73		CNS 3.4.42, von Heijne 1.147	
		Fragmentarisk bevaret		
		Ubetemt møntsted og mester		

Litteratur

- Abrahamsson, Å.: Myntningen i Danmark 1042-1146 – en studie med utgångspunkt i det svenska materialet. Uppubliceret C-uppsats i arkeologi ved Stockholms universitet/ Högskolan Gotland.
- Bendixen, K. 1967: *Danmarks mønt*. København, Nationalmuseet.
- Bendixen, K. 1973: Middelaldermønter i de sidste 10 års danske kirkefund. *Nordisk Numismatisk Årsskrift* 1972, s. 47-70.
- Bendixen, K. 1980 (a): Møntcirkulation i Danmark fra Vikingetid til Valdemarssønner. *Aarbøger for Nordisk Oldkyndighed og Historie* 1978. s. 155-190.
- Bendixen, K. 1980 (b): Examples of coin imitations during the early middle ages of Denmark. *Proceedings of the international numismatic symposium*, ed. I. Gedai og K. Biró-sey. s. 95-99. Budapest.
- Bendixen, K. 1980 (c): Mønter som historisk kilde. *Hikuin* 6, s. 93-100.
- Bendixen, K. 1993: *Skatten fra Lundby Krat. De danske mønter*. København, Selskabet Den Kgl. Mønt- og Medaillesamlings Venner.
- Bengtsson, K. 1999: Ny variant från Harald Hen! *Nordisk Numismatisk Unions Medlemsblad* 1999, s. 158.
- Bengtsson, K.: Aalborg mønt. *Nordisk Numismatisk Unions Medlemsblad* under forberedelse.
- Beskrivelse over danske Mynter og Medailler i den kongelige Samling*. København 1791. Tillæg til samme 1794.
- Bibliotheca Thottiana. Quarto 1482. A. Höjeri Collectanea de Runis. Catal. Høj. P. 46. No. 168.
- Carelli, P. og K. M. Lenntorp 1994: Kv. S:t Mårten nr. 25-26 *Lund. Arkeologisk undersökning* 1993. Kulturen. Arkeologiska rapporter från Lund nr. 8. Lund.
- Carelli, P. 2001: *En kapitalistisk anda. Kulturella förändringar i 1100-tallets Danmark*. Lund, Lund Studies in Medieval Archaeology
- Carelli, P. 2005: *Från Vespasianus till Leopold II*. Malmö, Kulturhistoriska museet.
- CNS: *Corpus nummorum saeculorum IX-XI qui in Suecia reperti sunt. Catalogue of Coins from the 9th-11th Centuries found in Sweden. Verzeichnis der in Schweden gefundenen Münzen des 9-11. Jahrhunderts.*
- 3. Skåne 1. Åhus-Grönby. Inger Hammarberg, Gert Hatz, Vera Hatz, Bengt E. Hovén et aliis. Red B. Malmer. Stockholm 1985, Kungl. Vitterhets Historie och Antikvitets Akademien.
- 3. Skåne 4. Maglarp-Ystad. Inger Hammarberg, Gert Hatz, Vera Hatz, Bengt E. Hovén, Kenneth Jonsson et aliis. Red. B. Malmer & L. O. Lagerqvist. Stockholm 1987, Kungl. Vitterhets Historie och Antikvitets Akademien.
4. Blekinge 1. Bräkne-Hoby-Sölvesborg. Frédéric Elfver, Gert Hatz, Vera Hatz, Kenneth Jonsson, Brita Malmer, Gert Rispling et alii. Red K. Jonsson. Stockholm 2010, Kungl. Vitterhets Historie och Antikvitets Akademien.
- Danmarks Middelalderlige Skattefund*, c.1050-c.1241, bd. 1 (forkortet DMS i teksten). Jørgen Steen Jensen, Kirsten Bendixen, Niels Knud Liebgott og Fritze Lindahl under medvirke af Keld Grinder-Hansen og Gert Posselt. København 1992, Det Kgl. Nordiske Oldskriftselskab.
- Danmarks Riges Breve*, udg. af Det danske Sprog- og Litteraturselskab. København 1958.
- Den kgl. Mønt—og Medaillesamling 1989: *De skriftlige kilder til Danmarks middelalderlige møntvæsen*. København.
- Diplomatarium Danicum*, udg. af Det danske Sprog- og Litteraturselskab. København 1938.
- Ernst, A. 1948: Om Møntfundet fra Lunds Domkirke 1835. *Nordisk Numismatisk Årsskrift* 1946, s. 153-158.
- Ernst, A. 1948: Bidrag til Ribes Mønts Historie. *Nordisk Numismatisk Årsskrift* 1948, s. 1-38.
- Ernst, A. 1958: Om en hidtil ukendt Viborgpenning fra kong Niels og om en dansk kongætlings udmøntning i Alt-Lübeck. *Nordisk Numismatisk Årsskrift* 1957-1958, s. 115-123.
- Erslev, K. 1875: Roskildes ældste mønter. *Aarbøger for Nordisk Oldkyndighed og Historie* 1875, s. 117-187.
- Fornitz, M. 1995: Små og tykke mønter. *1000-tallets Danske Mønter*. s. 110-111. ed. Jørgen Steen Jensen. København, Selskabet Den Kgl. Mønt- og Medaillesamlings Venner.
- Galster, G. 1923: Møntfund i Præstø Amt. *Aarvog for Historisk Samfund for Præstø Amt* 1923, s. 93-109.
- Galster, G. 1980: Møntfundet fra Store Frigaard. *Nordisk Numismatisk Årsskrift* 1977-78, s. 135-169 (oprindelig version i *Aarbøger for Nordisk Oldkyndighed og Historie* 1929, s. 283-315).
- Galster, G. 1929: Ringsted og Slagelse Mønter. *Aarvog for Historisk Samfund for Sorø Amt* 1929, s. 27-36.
- Galster, G. 1931: Møntfundet fra Grenaa og de jydsk penninge fra Tiden 1146-1241. *Aarbøger for Nordisk Oldkyndighed og Historie* 1931. s. 207-264.
- Galster, G. 1935: Knud den Helliges jydsk mønter. *Aarbøger for Nordisk Oldkyndighed og Historie* 1934. s. 129-136.
- Galster, G. 1935: Møntfundet fra Vraabjerg. *Aarbøger for Nordisk Oldkyndighed og Historie* 1935, s.265-274.
- Galster, G. 1937: Møntfund fra Holsteinborg 1739. *Nordisk Numismatisk Årsskrift* 1937. s. 46-61.

- Galster, G. 1937: Aarsberetninger. Den kgl. Mønt- og Medaillesamling i Finansaaret 1936-1937. *Nordisk Numismatisk Årsskrift* 1937. s. 179-186.
- Galster, G. 1947: Ribe Mønt. *Fra Ribe Amt* XI. IV 1947, s. 587-619.
- Galster, G. 1949: En Lundemønt fra kong Niels. *Nordisk Numismatisk Årsskrift* 1949, s. 9-16
- Galster, G. 1956: Årsberättelse. Den kgl. Mønt- og Medaillesamling 1953. *Nordisk Numismatisk Årsskrift* 1954, s. 133-145.
- Galster, G. 1956: Græse-fundet og andre fund på Sjælland af mønter fra kongerne Niels og Erik Emune. *Aarbøger for Nordisk Oldkyndighed og Historie* 1955. s. 61-103.
- Galster, G. 1958 (a): Årsberättelser. Den kgl. Mønt- og Medaillesamling 1955. *Nordisk Numismatisk Årsskrift* 1956, s. 207-213.
- Galster, G. 1958 (b): Årsberättelser. Den kgl. Mønt- og Medaillesamling 1956. *Nordisk Numismatisk Årsskrift* 1957-58, s. 221-229.
- Galster, G. 1965: Norge eller Jylland. Ramus og Devegges ufuldendte møntværk tab. XXXVII-XXXIX. *Numismatiska Meddelanden* 30, s. 57-78. Stockholm.
- Galster, G. 1969: Møntfundet fra Lund 1915. *Nordisk Numismatisk Årsskrift* 1968. s. 33-77.
- Galster, G. 1980: Vikingetidens møntfund fra Bornholm. *Nordisk Numismatisk Årsskrift* 1977-78. s. 5-246.
- Galster, G. 1978: Sven Norbagges mønt. *Historisk årbog for Roskilde Amt* 1978, s. 81-86.
- Galster, G. og J. S. Jensen 1980: The Coins from the Löddeköpinge Cemetery. *Meddelanden från Lunds universitets historiska museum* 1979-1980. s.124-127.
- Galster, G. 1981: Viborgs bispemønter. *Nordisk Numismatisk Unions Medlemsblad* 1981, s. 102-103.
- Galster, G. og J. S. Jensen 1976: Mønter og møntstempler. *Öppgrävt förflutet för PKbanken i Lund. En investering i arkeologi*, s. 179-186. ed. Anders w. Mårtensson. Malmö.
- Ghyssens, J. 1971: *Les petits deniers de Flandre des XII et XIII siècles*. Cercle d'études numismatiques travaux 5. Bruxelles.
- Grinder-Hansen, K. 1995: "Det feudale møntvæsen" og 1000-tallets danske møntforhold. *1000-tallets Danske Mønter*. s. 112-113. ed. Jørgen Steen Jensen. København, Selskabet Den Kgl. Mønt- og Medaillesamlings Venner.
- Grinder-Hansen, K. 1997: Møntfornyelse (Renovation monetae) i Danmark fra år 1200 til Christopher II's død i 1332. *Nordisk Numismatisk Unions Medlemsblad* 1997, s. 130-136.
- Grinder-Hansen, K. 2000: *Kongemagtens Krise. Det danske møntvæsen 1241-1340*. København, Selskabet Den Kgl. Mønt- og Medaillesamlings Venner.
- Gullbekk, S. H. 2000: Myntforringelse i Danmark og innføring av monopolmynt under Sven Estridsen (1047-74). *Nordisk Numismatisk Årsskrift* 1994-96, s. 111-127.
- Hauberg, P. 1884: Danmarks Myntvæsen og Mynter i Tidsrummet 1241-1377. *Aarbøger for nordisk Oldkyndighed og Historie*. 1884, s. 217-374.
- Hauberg, P. 1900: *Myntforhold og Udmyntninger i Danmark indtil 1146*. København, Det Kgl. Danske Vidensk. Selsk. Skr.
- von Haven, E. C. 1789: Thesaurus numismatum continens numos usuales medii et recentioris ævi, et in commercio non receptos, vulgo medagliones, qvæ, dum vixit, collegit illustrissimus atq. excellentissimus dominus dn. Otto comes de Thott, in Gaunöe, Strandegaard, Lindersvold, ordin elephant. eqv. aurat. Publica auctione per partes distrahenda sub finem mensis Februarii anni MDCCXC Tom II (Fortalen dateret og underskrevet: Havniae die 5 Octobris 1789 E. C. v. Haven. Mag. Phil.)
- von Heijne, C. 2004: *Särpräglat. Vikingatida och tidigmedeltida myntfynd från Danmark, Skåne, Blekinge och Halland (ca. 800-1130)*. Stockholm. Stockholms Universitet
- Hävernack, W. 1935: *Die Münzen von Köln. Die königlichen und erzbischöflichen Prägungen der Münzstätte Köln, sowie die Prägungen der Münzstätten des Erzstifts Köln. Vom Beginn der Prägung bis 1304*. Köln.
- Ingvardson, G. Tarnow 2010: *Møntbrug fra vikingetid til videntogter*. Aarhus, Aarhus Universitetsforlag.
- Jensen, J. S. 1975: De Langebekske Myntetegninger. *Den kgl. Mønt- og Medaillesamling, særtryk af Møntsamlernyt* 6.1, pp. V. København.
- Jensen, J. S. 1983: Hvor store var udmøntningerne i Danmark i 1000-1100-tallet? *Fortid og Nutid* 30, s. 19-26.
- Jensen, J. S. 1984: The Royal Collection of Coins and Medals, Copenhagen 1981. Acquisitions from Finds. *Nordisk Numismatisk Årsskrift* 1982. s. 119-128.
- Jensen, J. S. 1986: Nyt skånsk møntsted fra Knud den Hellige? *Nordisk Numismatisk Unions Medlemsblad* 1986, s. 4-6.
- Jensen, J. S. 1989: *De skriftlige kilder til Danmarks middelalderlige møntvæsen*. København, Den kgl. Mønt- og Medaillesamling, Nationalmuseet.
- Jensen, J. S. 1990 (a): The Lund coinage of King Niels (1104-1134), as illustrated in the hoard from Sct. Drotten. A preliminary report. *Sigtuna Papers. Proceedings of the Sigtuna Symposium on Viking-Age Coinage 1-4 June 1984*. Ed. Kenneth Jonsson & Britta Malmer. Stockholm-London, s.133-138.

- Jensen, J. S. 1990 (b): The Royal Collection of Coins and Medals, Copenhagen 1982. Acquisitions from Finds. *Nordisk Numismatisk Årsskrift* 1983-84. s. 171-181.
- Jensen, J. S. 1991: The Royal Collection of Coins and Medals, Copenhagen 1984. Acquisitions from Finds. *Nordisk Numismatisk Årsskrift* 1985-86. s. 113-131.
- Jensen, J. S. 1993: En mindemønt fra Assers opnåelse af ærkebispværdigheden i Lund 1104? *Nordisk Numismatisk Unions Medlemsblad* 1993/1.
- Jensen, J. S. 1994: Overprægning af mønter i Lund under kong Niels. Nogle overvejelser i anledning af skattefundene fra Sct. Drotten i Lund. *Nordisk Numismatisk Unions Medlemsblad* 1994, s. 38-41.
- Jensen, J. S. (redaktør) 1995: *1000-tallets Danske Mønter*. København, Selskabet Den Kgl. Mønt- og Medaillesamlings Venner.
- Jensen, J. S. 1996: Møntfornyelse (Renovatio monetæ) i Danmark indtil år 1200. *Nordisk Numismatisk Unions Medlemsblad* 1996:8, s. 130-136.
- Jensen, J. S. 2005: Nicholas af Saint Albans – Valdemar Sejrs engelske mønt- og pengemand gennem 30 år. *Nordisk Numismatisk Unions Medlemsblad* 2005:2, s. 58-62.
- Jensen, J. S. 2006: The introduction and use of runic letters on Danish coins around the year 1065. *Runes and their secrets. Studies in runology*. Ed. Marie Stoklund m.fl. København, s. 159-168.
- Kroman, E. (ed) 1980: *Annales Nestvedienses minores, Danmarks Middelalderlige Annaler*. København.
- Lindahl, F. 1961: Årsberättelser. Den kgl. Mønt- og Medaillesamling 1959. *Nordisk Numismatisk Årsskrift* 1960, s. 146-153.
- Ljungkvist, C. 1986: Omkring "Harald Hens møntreform" og det feudale møntvæsen. *Fortid og Nutid* 33, s. 261-270.
- Mansfeld-Büllner, H. V. 1887: *Afbildninger af samtlige hidtil kjendte danske Mønter fra Tidsrummet 1241-1377*. København (revideret udgave ved Johan Christian Holm 1954).
- Metcalf, M. 1965: How large was Anglo-Saxon Currency? *Economic History Review*, 2. ser. 18, s. 418.
- Moegaard, J. C. 2007: Møntskatten fra Danelund og møntvæsenet i Sydvestjylland i vikingetid og tidlig middelalder. *Aarbøger for Nordisk Oldkyndighed og Historie* 2004, s. 107-156.
- Moegaard, J. C. 2009: Gotland og Bornholm i 1100-tallet. Tanker foranlediget af en ny bog om gotlandske mønter. *Nordisk Numismatisk Unions Medlemsblad* 2009, s. 7-10.
- Moegaard, J. C., V. Hilburg og M. Schimmer i tryk: Mønter fra Slesvigs blomstringstid 1070-1150. *Nationalmuseets Arbejdsmark* 2016.
- Mortensen, M. E. 1986: Lidt om en Lundemønt fra kong Niels. *Nordisk Numismatisk Unions Medlemsblad* 1986, s. 2-4.
- Mule, J. 1670: *Numismata Danorum*. Udgivet af Th. Bartholin. København.
- Myntfund från Blekinge. Sveriges Mynthistoria 9, Landskapsinventeringen*. Nanouschka Myrberg. Stockholm 2000, Kungl. Myntkabinettet.
- Myntfund från Halland. Sveriges Mynthistoria 10, Landskapsinventeringen*. Ulrika Bornestaf. Stockholm 2003, Kungl. myntkabinettet.
- Mørkholm, O. 1962: Årsberättelser. Den kgl. Mønt- og Medaillesamling, København 1960. *Nordisk Numismatisk Årsskrift* 1961. s. 148-150.
- Mørkholm, O. 1963: Årsberättelser. Den kgl. Mønt- og Medaillesamling, København 1961. *Nordisk Numismatisk Årsskrift* 1962. s. 260-264.
- Mørkholm, O. 1966: Årsberättelser. Den kgl. Mønt- og Medaillesamling, København 1963. *Nordisk Numismatisk Årsskrift* 1964. s. 123-125.
- Mørkholm, O. 1967 (a): Årsberättelser. Den kgl. Mønt- og Medaillesamling, København 1964. *Nordisk Numismatisk Årsskrift* 1965. s. 139-143.
- Mørkholm, O. 1967 (b): Årsberättelser. Den kgl. Mønt- og Medaillesamling, København 1965. *Nordisk Numismatisk Årsskrift* 1966. s. 140-143.
- Mørkholm, O. 1969: Årsberättelser. Den kgl. Mønt- og Medaillesamling, København 1967. *Nordisk Numismatisk Årsskrift* 1968. s. 148-150.
- Mørkholm, O. 1970: Årsberättelser. Den kgl. Mønt- og Medaillesamling, København 1968. *Nordisk Numismatisk Årsskrift* 1969. s. 233-237.
- Mørkholm, O. 1970: Årsberättelser. Den kgl. Mønt- og Medaillesamling, København 1969. *Nordisk Numismatisk Årsskrift* 1970. s. 239-243.
- Mørkholm, O. 1975: Årsberättelser. Den kgl. Mønt- og Medaillesamling, København 1972. *Nordisk Numismatisk Årsskrift* 1973-74. s. 239-243.
- Mørkholm, O. 1982: Årsberetninger. Den kgl. Mønt- og Medaillesamling, København 1979. *Nordisk Numismatisk Årsskrift* 1979-80. s. 166-176.
- Person [Gamby], E. 1935: Ett fynd av Niels Svensens Lunda-mynt. *Moneta. Meddelanden från Skånes numismatiska förening*. Band 1. N:o 2-4. Malmö.
- Posselt, G. 1985: Nogle danske mønter med gejstlige fremstillinger før ca. 1150. *hikuin* 11, s. 207-214.
- Posselt, G. 1989: En udbredt norrøjsk mønttype fra ca. 1100-1150. *Nordisk Numismatisk Unions Medlemsblad* 1989, s.73-77.

- Poulsen, T. Guntzelnick og J. C. Moesgaard: Knud den Helliges Odense-mønt er fra Roskilde! *Nordisk Numismatisk Unions Medlemsblad* 2015, s.24-28.
- Ramus, C. & O., Devegge 1867: Ufuldendt møntværk over danske og norske mønter fra middelalderen. Udarbejdet 1820-32, udsendt i København 1867.
- Rasmusson, N. L. 1946: Årsberetninger. Kungl. Myntkabinet, Stockholm 1943. *Nordisk Numismatisk Årsskrift* 1944. s. 259-267.
- Rasmusson, N. L. m.fl. 1956: Mynten i de lapska offerplatsfynden. In: Inga Serning: *Lapska offerplatsfynd från järnålder och medeltid i de svenska lappmarkerna*. Uppsala, s. 205-206.
- Saxo: *Gesta Danorum*. Latinsk tekst udg. af Karsten Friis Jensen; dansk oversættelse ved Peter Zeeberg. København 2005, Gads Forlag.
- Schou, J. H. 1777: *Chronologisk Register over de kongelige Forordninger og Aabne Breve*. Deel 1, 1670-1699. København.
- Søvsø, M. 2007: Et møntstempel fra Ribe. *Nordisk Numismatisk Unions Medlemsblad* 2007, s.117-123.

The Danish mintings in the reigns of Svend Estridsen's sons, 1074-1134

The article undertakes a thorough review of Hauberg's 100-year-old work *Myntforhold og Udmyntninger i Danmark indtil 1146*, focusing on the period 1074-1134. The reason for this attempt at a new survey of the coins of the period is that the number of known finds has increased considerably since the time of Hauberg, and several new types have appeared. This increase permits a fundamental revision of minting places and the chronological placement of the individual types. The article also includes a complete, contemporary stocktaking of coin finds of the period from what is now Denmark, Scania, Halland and Blekinge.

The analysis in the article is based on the same basic principles as Hauberg's. Hoards are used to determine the chronological placement of the individual coins, and the spread of the coin finds is used to place coins geographically. This information is supplemented by considerations of stylistic traits, weight and the names of the minters. The revised coin series differs markedly from Hauberg's in one very important point: it is presented by region and not by ruler. The reason for this decision is the regional organization of the coinage, where the legal entity for coin minting was not the kingdom, but the region. Motif, weight and dimensions are determined at least as much by regional affiliations as by factors at the national level. Arranging the coins according to regional affiliation makes it possible to recognize the similarities in the types clearly, and to show how distinct the regions actually were. Each coin type is presented using a standardized template that describes the coins and the background for their dating and geographic placement as well as citing any references. Each type is presented with a drawing and a photo as well as a brief presentation of known finds. The overall premise for the coins included in the survey is that the find spot of the coin is known. The Holsteinsborg hoard found in the 1730s stands out, as it was not sent to the Royal Coin Cabinet, but was scattered among several private collectors around the 1760s; it has therefore never been properly described. The article seeks to remedy this. In this attempt much emphasis is put on near-contemporary descriptions of the hoard, as well as a larger unpublished work by Jørgen Steen Jensen. The aim is to give a better description of the hoard and to make it more accessible than in previous descriptions.

The primary focus of the article is the chronological and geographical features of the coin types, not an analysis of coin circulation in the earlier Middle Ages. It is beyond the scope of this project to go into a detailed examination of these issues, and it has always been the intention of the review that it should provide a foundation for further study of such subjects. Only some immediate impressions obtained in connection with the processing of the material will be pointed out here, and these should in no way be construed as exhaustive. Overall, we can say that the increase in the material has helped to create a more coherent and complete picture of the country's regions in relation to one another. This applies in particular to the material from Jutland, which at the time when Hauberg wrote appeared very fragmented and uncertain. Thanks to the regional arrangement of the types, it is also possible to highlight common features within each region.

In Scania the basic design of the coins is relatively stable, and the themes of the motifs at the beginning of the period are reasonably restricted. Up until and during the reign of Erik Ejegod there is an overlap of coin types with each accession of a new king. This phenomenon is known only from Scania, and should possibly be seen as a manifestation of the *renovatio monetae* system where the renewal of the currency did not necessarily coincide with the accession of the new King. With the introduction of the SK6.1 type at the end of Oluf Hunger's reign, the use of the cross motif on the coin reverse ceased. This is a clear hallmark of Scania as opposed to the rest of the country, where the cross motif totally dominates the reverse motifs during the entire period. On Zealand the basic design of the coins is also relatively stable, with the exception of weight, which fell during the reign of Erik Ejegod to c. 0.76 g in contrast to the previous 0.91 g. Zealand is the region that most clearly shows the importance of regional affiliation in terms of motif. The SJ1 type, with only very small variations, was the sole type used on Zealand during the reign of Harald Hen, Knud den Hellige and Oluf Hunger, and it must have been a very popular motif in this region. With the introduction of the SJ4 type during the reign of Erik Ejegod the stylistic traits settled into a design which continues without major variations until the end of the reign of King Niels. The obverse shows the King, often

with a sword and/or sceptre, and the reverse has a large cross with a small cross placed over it. During this period the reverse motif in particular was strongly influenced by Anglo-Norman stylistic traits.

While the Scania and Zealand regions are both typified by obvious dimensional and stylistic features, the coins from Jutland show rather the opposite. Inasmuch as the regional affiliations emerge, it is only during the reign of the individual kings. Harald Hen, Knud den Hellige and Erik Ejegod all struck similar coins in Viborg, Aalborg and Randers, which points to a centralized monetary system; but the use of the motifs in question does not continue beyond the end of the reign, as seen in Scania and in particular on Zealand. Something similar applies to the absence of a dominant minting city in Jutland, as can be seen in Lund and Roskilde, in Scania and on Zealand respectively. Additionally, there is evidence indicating that the monetary development of

northern Jutland differed from that of Ribe/Odense, though this evidence is still very scarce. From the reign of Knud den Hellige the weight of the Jutland coins is already low, 0.76 g to 0.56 g. A very interesting feature of the Jutland coins is that two of the types, JY9 from Odense and JY13 from Ribe, are represented with two different obverse motifs, respectively a clerical and a royal motif. In the article it is proposed that these coins, through a limited delegation of the minting right, may have been used to finance the simultaneous church constructions in Odense and Ribe as a kind of forerunner of the later types with the King on the obverse and the Bishop on the reverse.

Thomas Guntzelnick Poulsen
Museum Østjylland
Stemannsgade 2
DK-8900 Randers C
tgp@museumoj.dk

